

12

DEC/2022/Vol.213

# 東 峰 TOHO

●いちょうの絨毯  
(岩屋神社)



# 絶景むら旅

## ～岩屋公園トレッキング～



紅葉まっさかりの秋の日に、東峰村公認キャラクターとほっぴと一緒に岩屋公園を散策してきました。岩屋公園は、自然の神秘、絶景、歴史を感じることができるおすすめのトレッキングスポットです。今回の特集では、そんな岩屋公園の楽しみ所をご紹介します。ぜひ皆さんも出かけてみてはいかがでしょうか。

### 1 岩屋神社鳥居前



岩屋神社鳥居前をスタート。トレッキングには、動きやすい服装で、靴はすべりにくいものを準備して行きましょう。

### 4 岩屋神社（国指定重要文化財）



547年に空から降ってきたと言われる「宝珠石」が祀られています。宝珠とは、仏教用語で「何でも願いが叶う」という意味ですが、薦で幾重にも包まれていて、見れば目が潰れるとも言われています。見てみたいような、恐ろしいような…。

### 2 びょうぶいわ 屏風岩



岩屋神社の鳥居を抜けると、一番最初に見える巨大な岩です。

### 3 首無し地蔵



明治時代の廃仏毀釈運動で、打ち壊され、谷底に投げ捨てられた地蔵群です。当時の村の人によって密かに拾い上げられ、大切にされました。

## 針の耳

6

そこは通れないかな～？



親不孝者が通ると、上に挟まっている石が落ちてくると言われる、恐ろしい岩の割れ目です。

## 熊野神社 (国指定重要文化財)



天狗が蹴ってできたと言えられる穴の中に建てられた熊野神社。かつて、修験者たちはここで修行を行いました。

## えぼしいわ くさりば 烏帽子岩 & 鎖場



烏帽子岩を回り見晴岩へ向かう道のりは、急な岩場の斜面があります。鎖をつたって歩きますが、谷底に転がり落ちそうで足がすくみます。

## みはらしいわ 見晴岩



鎖場を抜けて岩を登ると、見晴らし抜群のスポットへ。日本棚田百選に選ばれた美しい棚田を一望できます。手すり等がなく、危険ですので、登る際は注意が必要です。

## おおいちよう 大公孫樹

11



樹齢600～700年と言われる岩屋神社のご神木です。秋になるとこの巨木から黄色く色づいたイチョウの葉が舞い落ち、一面黄色い絨毯のようになります。

## ごんげんいわ 権現岩

5



岩屋公園の奇岩群の代表ともいえる「権現岩」。この大きな岩の根本に岩屋神社本殿があり、ものすごいバランスで立っています。

## 奥の院

10



1000年以上の歴史があるとされる奥の院。



## 石積みを幻想的に照らす

### ■ 竹棚田ライトアップ ～秋あかり 2022～

10月28日(金)～11月6日(日)、一般社団法人竹棚田主催による竹棚田ライトアップと棚田でキャンプが開催されました。地域の方々により設置された約300個のLEDライトによって石積みが黄色や青色等鮮やかに照らされ、来訪者はいつもとは一味違う棚田の風景を楽しまれています。

また、11月5日(土)には「棚田でコンサート」も開催され、幻想的な棚田の中でゆったりとしたひとときを過ごされていました。



▲竹棚田ライトアップの様子①



▲竹棚田ライトアップの様子②



▲棚田でキャンプの様子



▲コンサートでは村の伝統芸能「夜神楽」も披露されました

## 福井神社に伝わる秋祭り

### ■ おほし様まつり

10月30日(日)、大分県との県境にある福井神社にて、おほし様まつりが行われました。この祭りは、えんのぎょうじや修験道の開祖の役行者にまつわるもので、ごこくほうじょう五穀豊穡に感謝する古くから福井神社に伝わる伝統行事です。当日は、新藁で作った「おほし様」と呼ばれるわらみこしを若者が担ぎ、東福井公民館から福井神社へ向かいました。藁御輿奉納のあとは、子ども相撲大会や餅まきが行われ、大いに盛り上がりました。



▲おほし様と呼ばれる藁御輿を担ぎ、福井神社へむかう様子



▲子ども相撲大会

**わが村の誇りを胸に激走！**

## ■ 第9回市町村対抗福岡駅伝

11月20日(日)、筑後広域公園内にて、スポーツの総合祭典第9回市町村対抗福岡駅伝が、県内全60市町村が参加して3年ぶりに開催されました。

中学生から社会人まで9人でタスキをつなぎ、今年のタイムは1時間48分52秒と、前回大会よりも7分34秒もタイムを縮め、見事躍進賞<sup>やくしんしょう</sup>を獲得しました。総合成績は60チーム中37位、町村の部で29チーム中14位でした。最後まで力の限り走り抜き、選手・応援団の皆で“東峰村の元気な姿”を、力強くアピールすることができました。選手及び関係者の皆さん、大変お疲れ様でした。



▲一斉にスタート



▲懸命に走り切りました



▲選手集合写真



▲東峰村チームが躍進賞を受賞(中央)

### 秋の火災予防運動

## ■ 東峰村消防団模擬火災訓練

11月13日(日)、岩屋神社周辺において、甘木・朝倉消防署東出張所とともに、消防団員・機能別団員・役場消防隊総勢75名による模擬火災訓練が行われました。

林野火災を想定し、水利から500m離れた火点に向かって、傾斜がある中で中継を行い、いざという時に迅速な行動が出来るよう、本番さながらの緊迫した雰囲気の中で訓練が実施されました。



▲放水始め



▲無線で伝達



**タスキを繋げ!**

## ■ 中体連筑後地区駅伝大会

10月27日(木)、大牟田市諏訪公園にて、2022年度筑後地区中学校駅伝競走大会が開催されました。東峰学園からは、男子(6区間、20.36km)1チーム、女子(5区間、10.15km)1チームが参加し、タスキをつなぎ懸命に走りました。特に8年生の井上 里桜さんが女子の部5区(2.05km)で区間2位(記録7分37秒)という好走でした。来年1月には新人駅伝大会が予定されていますので、次回も頑張ってください。

大会結果		
種目	結果	記録
男子の部	24位 /41チーム	1時間12分24秒
女子の部	16位 /39チーム	39分41秒



▲好走した井上里桜さん(右)

**素晴らしい成績を残しました!**

## ■ 福岡県秋季陸上大会

10月22日(土)から23日(日)、博多の森陸上競技場にて、2022年度福岡県秋季記録会(中学生)と第16回福岡県小学生秋季陸上競技大会が開催されました。

東峰陸上同好会から、中学部7名、小学部5名が参加し、9年生の伊藤 海璃<sup>かいり</sup>さんが中学男子三段跳で3位、8年生の井上 里桜さんが中学女子100mハードルで準優勝、8年生の青木 野乃花<sup>ののか</sup>さんが中学女子砲丸投げで3位、6年生の坂本 綾香さんが小学女子コンバインド\*Bで準優勝、4年生の藤澤 けいさんが小学4年男子80mハードルで優勝(大会新記録)という結果でした。夏の県大会に続き素晴らしい成績を残されました。おめでとうございます。

### ●入賞者

種目	順位	記録	名前
中学男子三段跳	3位	11m56cm	【9年生】 伊藤 海璃 さん
中学女子 100mハードル	準優勝	15秒98	【8年生】 井上 里桜 さん
中学女子砲丸投	3位	9m37cm	【8年生】 青木 野乃花 さん
小学男子コンバインドB ①ジャベボール投げ ②走幅跳	6位	1526点 ①31m04cm ②3m79cm	【5年生】 <sup>かい</sup> 半田 海 さん
小学女子コンバインドB ①ジャベボール投げ ②走幅跳	準優勝	1664点 ①37m06cm ②3m85cm	【6年生】 坂本 綾香 さん
小学4年男子 80mハードル	優勝	大会新記録 13秒92	【4年生】 藤澤 けい さん



▲小学4年男子80mハードルで優勝した藤澤けいさん(左)と小学女子コンバインドBで準優勝した坂本綾香さん(右)

\*コンバインド・・・複数種目で得点を競う競技

## 子ども達に「笑顔」を

# ■ 子ども食堂に東峰村のヤマメを届けました！

11月12日(土)、大野城市「子ども食堂みずほまち」にて、岩屋湧水で育てたヤマメの炭火焼きが子ども達や地域の方々に振る舞われました。ヤマメを育てた村内団体「湧水ゆうすいの里岩屋さといわや」は、子ども達に笑顔を届けようと、エフコープ生活協同組合様を通じてヤマメ100匹を提供し、炭火焼きの実演を行いました。

焼きたてのヤマメを食べた子ども達からは、「美味しい」「もっと食べたい」と元気な声が響きました。



▲ヤマメの説明



▲ヤマメの炭火焼きをみんなで食べました

## 給食に込めた想いを知る

# ■ 学校給食コンクール

8月26日(金)、朝倉郡学校給食料理コンクールが開催され、東峰小学校チームが参加しました。①学校における食育の教材として活用できるものであること、②学校給食摂取基準に基づき献立作成していること、③学校給食衛生管理基準に基づいた衛生管理を行う調理過程であること、④献立に使用する食品は福岡県産農林水産物を食品数で30%以上使用していること、⑤学校給食で実施可能であることなどの条件を満たし、東峰小学校の給食が1次審査を通過しました。

地場産物を使った給食を食べて・感じて、自然豊かな東峰村の良いところを知る献立です。ぜひご家庭でも学校給食メニューを作ってみてください。

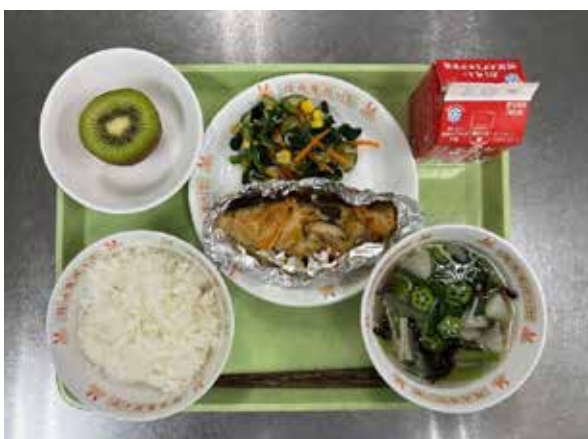

▲応募した献立

### 【献立】

麦ごはん、鮭のきのこチーズ焼き、  
つるむらさきの和え物、  
とろっとオクラ汁、キウイ、牛乳

### 【鮭のきのこチーズ焼き】

#### ■分量(4人分)

- ・鮭 4切
- ・塩(下味) 少々
- ・こしょう(下味) 少々
- ・生しいたけ 20g(小ぶりを2個程度)
- ・玉ねぎ 40g
- ・人参 20g
- ・油 適量
- ・マヨネーズ 20g
- ・シュレットチーズ 20g

*Lets challenge!*

#### ■作り方

- ①鮭に食塩、こしょうで下味を付ける。
- ②人参は千切り、玉ねぎとしいたけは薄切りにする。
- ③鍋に炒め油をひいて、②を炒める。
- ④火が通ったら、マヨネーズを加えて混ぜる。
- ⑤鮭の上に④、チーズをかけて熱したオーブンで焼く。(190℃8分)



**英語スピーチコンテストに挑戦!!**

## ■ 第5回福岡県中学生英語スピーチコンテスト 地区大会出場

11月12日(土)、朝倉地域生涯学習センターにて、第5回北筑後地区中学生英語スピーチコンテストが開催され、東峰学園9年生の熊谷 菫那くまがえ しよなさんが出場しました。熊谷さんは、事前に指定された内容を暗唱する「課題の部」に挑戦し、3分間のスピーチを堂々と話し終えることができました。課題「I have a dream」は、マーティン・ルーサー・キング・ジュニアが1963年8月28日にワシントンDCで群衆に行った歴史的演説をテーマにしたもので、発音はもちろん、高度な表現力も必要とされる難しいテーマでした。惜しくも県大会出場にはとどきませんでした。練習の成果を十分に発揮したハイレベルな英語スピーチを披露してくれました。



▲コンテストに出場した熊谷 菫那さん

**大切に読ませていただきます!!**

## ■ 筑後信用金庫様から東峰学園に寄贈図書

11月18日(金)、筑後信用金庫様から東峰学園の子ども達へ図書を寄贈していただきました。筑後信用金庫様からは、令和元年から毎年寄贈していただいております。「お金の動き」や「お金のはたらき」について分かりやすく解説された本をいただきました。同庫の坂本様からは、「金融の仕組みを理解した賢い消費者になってもらうため、子ども達が生活経済に興味・関心をもち、様々なライフステージにおいて必要となるお金について調べるきっかけになればうれしい」と期待の言葉をいただきました。



▲梶原校長(左)、縄田教育長(中央)  
筑後信用金庫 坂本様(右)

**日々の練習の成果を出しきりました!**

## ■ 北九州市八やちど児少年剣道クラブ 45周年記念剣道大会

11月6日(日)、北九州市立八児小学校体育館にて、剣道大会が開催されました。東峰村からは2名が参加し、藤澤けい君が小学4年生個人の部で準優勝、団体でも小学生低学年の部で準優勝しました。小石原剣心会(剣道クラブ)では、毎週火曜・金曜に一生懸命練習に取り組んでいます。剣道をしてみたい方はお気軽に教育委員会までお尋ねください。



▲緊迫した試合の様子



▲今回入賞した藤澤けいさん(前列右)と  
森山清介さん(前列左)



**東峰学園の授業研究がすごい!!**

## ■ 福岡県重点課題研究の研究授業報告会を開催

11月4日(金)、令和2・3・4年度福岡県重点課題研究指定・委嘱校として、東峰学園が3年間取り組んだ研究の最終報告会が開催されました。東峰学園が取り組んでいる研究は、情報通信機器 (ICT) を活用し、「教師主導の一斉授業」から「子ども主体の個別最適な学び」を創り出す最先端の研究で、今回の報告会では一人一台タブレットを活用した授業の様子が披露されました。参加者の事後アンケートでは、児童生徒が ICT を使いこなしている姿に感嘆と称賛する内容が多くみられました。コロナ禍にもかかわらず、参加者は160名を超え、福岡県内はもとより遠くは北海道からの参加者もあったことから、この研究が多くの注目を受けていたことがうかがえます。今後も ICT を活用した新しい教育のスタイルが、東峰学園から全国に向けて発信されることが期待されます。



▲福岡教育大学生田淳一教授の講話



▲全体会・研究発表



▲1年生・「生活科」の授業



▲4年生・「外国語活動」の授業



▲6年生・「道徳科」の授業



▲9年生・「数学科」の授業



# REPORT

## 学力学習状況調査結果

4月に実施された「全国学力・学習状況調査」6月に実施された「福岡県学力調査」の結果がまとまりましたので、お知らせします。

東峰村教育委員会



### 全国学力調査結果



平均正答率の結果は次のとおりです。（実施学年：小学6年生、中学3年生）

#### 小学6年生

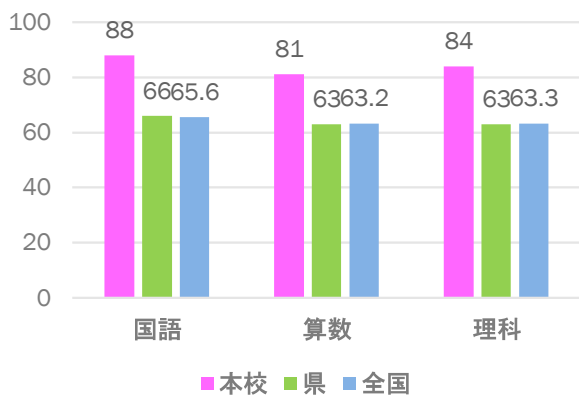

#### 中学3年生

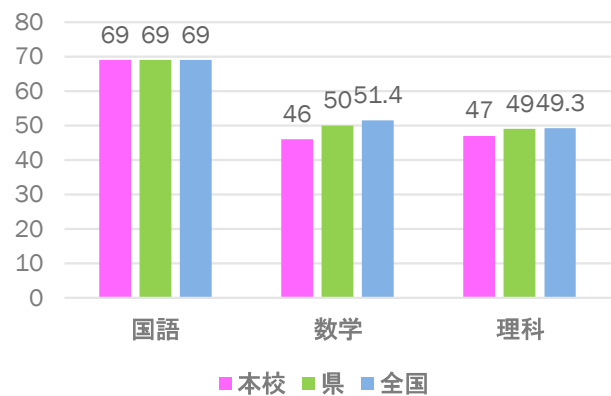

### 福岡県学力調査結果



平均正答率の結果は次のとおりです。（実施学年：小学5年生、中学1、2年生）

#### 小学5年生

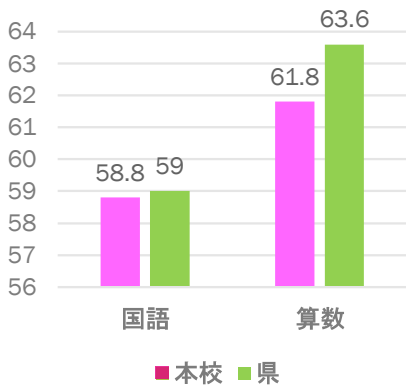

#### 中学1年生

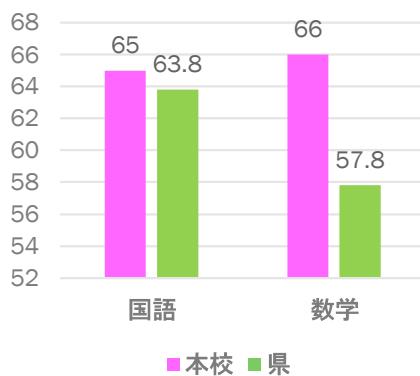

#### 中学2年生

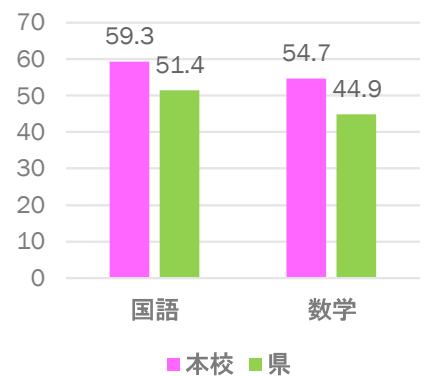

結果から見てきた学園の子どもたちのよさ、  
課題は次の通りです。

また、今後さらなる学力向上を目指すために、  
保護者の皆様には、ぜひ以下のようなことに  
心掛けていただきたいと思ひます。



## 学園の子どもたちのよさ・課題

### よさ

- 学力については、全国、県平均に比べると、**おおむね良好**です。
- 何事にも**真面目に最後まであきらめず取り組む**ことができます。
- 素直で優しく、友達への思いやり**などの気持ちをもっています。

### 課題

- 自分の考えを持つこと、書くこと、特に「**相手に自分の言葉で伝えること**」が苦手です。
- 多くの子どもが「**夢や希望を持っている**」と自信をもって言えない傾向にあります。
- 多くの子どもが**失敗を恐れてなかなか新しい課題に挑戦できない**傾向にあります。

## 保護者の方へのお願い

### 学習面に関して

- 「**考える力**」「**伝える力**」を伸ばすために、家族で「**どう思う?**」「**どうして?**」とお子さんに尋ねてみましょう。
  - ・家族で**テレビのニュースを見た時**などに、お子さんに**感想**を聞いてみてください。
  - ・言葉が不十分でも、最初から最後まで、**自分の考えを自分の言葉でアウトプット**することが大切です。
  - ・**うなずきながら**、しっかり聞き、できたら**褒めてあげてください**。
  - ・**家族でゆっくり**一つの話題について、**話し合ったり、議論したり**する場をもつことがとても大切です。

### 生活面に関して

- 将来の夢や希望**をもてるように、**職業に関わる話題**を親子でもってみましょう。
  - ・保護者の方の**職業体験**などを**積極的**にお子さんに話してみてください。
  - ・**憧れを抱く**ことが大切です。**現実的ではなくても否定せず**、じっくり話を聞いてあげてください。
- スマートフォンやコンピュータの使い方**について**定期的**に**きまりを見直し**、声掛けをしましょう。
  - ・「**TOHO5**」をもう一度親子で見直し、**約束事を確認**してください。根気強く、続けましょう。



# ATTACK

## 学力向上のための取り組み

東峰学園では、一人一人の学力向上のため、様々な取り組みを行っています。その中でも、特に本年度力を入れている取り組みについて紹介します。



### 個別最適な学び

令和の日本型学校教育の一端を東峰学園から発信します。



自ら課題解決を進められるように、学習履歴「TOHO スタディ・ログ」の活用に取り組んでいます。

### 補充学習・一人一研究



補充学習や自分でテーマを決めて研究する活動を設定しています。

### 協働的な学び



自分の考えを深めるために、友達と考えを出し合い、比べ合う活動を取り入れています。

### 一人一人が輝く場づくり



「やってよかった。」「自分もできた。」といった満足感や達成感を味わう活動を仕組んでいます。



## ■ Jr.みらい塾 「うどん作り」

11月5日（土）、いずみ館にてうどん作りを行い、子ども19名、大人10名が参加しました。まず小麦粉に塩を溶かした水を混ぜながら、こねて生地を整えます。できた生地を足でやさしく踏んでこしを出し、棒で薄く伸ばして、包丁で麺の太さに切れれば出来上がりです。水の分量で微妙に変わる生地の硬さと、包丁で麺の太さを均等に切ることに苦戦をしていましたが、参加した子ども達全員が自分のうどんを打つことができ、お土産として茹でる前のうどんを持ち帰りました。



▲うどんは生地づくりが重要



▲生地を棒で薄く伸ばす



▲均等な太さに切るのが難しい…。



▲出来上がったうどんはお土産に

## ■ 女子みらい塾 「お正月アートフラワーアレンジ講座」

11月9日（水）、元田みどり先生（東峰村小石原）をお迎えし、お正月用のアートフラワー講座を開催しました。塾生10名は和気あいあいとお互いに作り方を教えあったり、講師のアドバイスを聞きながら花のバランスを整えて綺麗な作品が出来ました。塾生の方々からは新しいお正月飾りで新年を迎えられると、大変喜ばれました。



▲アートフラワー講座の様子①



▲アートフラワー講座の様子②

## ■ 公民館講座「パソコン教室応用編」を開催しました

9月13日（火）～11月22日（火）までパソコン教室応用編（全10回）を開催しました。文字入力や文書作成など基本的なパソコン操作が出来る人を対象に、図形や画像の挿入など、ワードの機能を学びました。日常生活に活用出来そうな書類作成など実用的な練習を繰り返す事で、「自宅でもパソコンを使用する機会が増えた」という感想もありました。

今年度の講座は終了しましたが、来年度も講座開催予定ですので、興味のある方はぜひご参加ください。



▲パソコン教室の様子



▲受講生がパソコンで作成した資料

## ■ 第2回東峰学園文化祭・第15回東峰村こども文化祭

10月22日（土）、東峰学園にて、第2回東峰学園文化祭・第15回東峰村子ども文化祭を開催しました。保育所・保育園から小学部・中学部までの全学年のステージ発表が披露され、子ども達の成長を実感できる機会となりました。



▲小石原保育園



▲美星保育所



▲東峰学園1年生



▲東峰学園2年生



▲東峰学園 3 年生



▲東峰学園 4 年生



▲東峰学園 5 年生



▲東峰学園 6 年生



▲東峰学園 7 年生



▲東峰学園 8 年生



▲東峰学園 9 年生



▲美術作品も展示

♡ 『らぶすぽ東峰』 次回予告 ♡ 地域総合型スポーツクラブ

らぶすぽの活動	場 所	日 時	備 考
トレーニング教室	-	1 月は中止	-

# ヒートショックにご用心

冬季に多発する高齢者の入浴中の事故に御注意ください!



ヒートショックは、暖かい部屋から寒い部屋への移動など、急激な温度の変化により血圧が上下に大きく変動することなどが原因で起こります。気温が下がる冬場に多く見られ、失神や不整脈のほか、死に至ることもあります。特に高齢者は注意してください。

## 冬のお風呂は危険がいっぱい

- ◆入浴中の事故死は、年間約 19,000 人と推計されており、**約半数が 12 月から 2 月にかけて発生**しています。
- ◆入浴中の事故は、ほとんどが浴槽内で起きており、病気を持っていない方の事故も発生しています。
- ◆家庭の浴槽での溺死者のうち、約 9 割が 65 歳以上の高齢者です。

## 予防のポイント

事故を防ぐためには、高齢者本人だけでなく、家族の方など周りの方も一緒になって入浴習慣を見直すことが大切です。以下の点に注意しましょう。

- ① 入浴前に脱衣所や浴室を暖めましょう
- ② お風呂の温度は 41 度以下、湯につかる時間は 10 分までを目安にしましょう
- ③ 浴槽から急に立ち上がらないようにしましょう
- ④ 食後すぐの入浴や、飲酒後、医薬品服用後の入浴は避けましょう
- ⑤ 入浴の前に同居者に一声掛けて、意識してもらいましょう



入浴時はヒートショックに注意しましょう!





## 住民福祉課

### ◆第11回特別弔慰金についてのお知らせについて

#### ■支給対象となる方（すでに申請した方は対象外です）

令和2年4月1日（基準日）において、「恩給法による公務扶助料」や「戦傷病者戦没者遺族等援護法による遺族年金」などを受ける方（戦没者の妻や父母等）がいない場合に、以下の順番で順位が先になるご遺族お一人に支給されます。

支給対象者は、戦没者等の死亡当時のご遺族で

1. 令和2年4月1日までに戦傷病者戦没者遺族等援護法による弔慰金の受給権を取得した方
2. 戦没者等の子
3. 戦没者等の①父母 ②孫 ③祖父母 ④兄弟姉妹

※戦没者等の死亡当時、生計関係があったことなどの要件を満たしているかどうかにより、順番が入れ替わります。

4. 上記1から3以外の戦没者等の三親等内の親族（甥、姪など）

※戦没者等の死亡時まで引き続き1年以上の生計関係があった方に限ります。

#### ■支給内容

国債名称 第十一回特別弔慰金国庫債券 い号  
額 面 25万円（5年償還）

#### ■請求期間

令和5年3月31日まで

請求期限を過ぎると、第十一回特別弔慰金を受ける権利がなくなりますので、お早めにご請求ください。

お問合せ

東峰村役場住民福祉課（電話：0946-74-2311）

## 住民福祉課

### ◆年末年始の『可燃ごみ収集』及び『し尿の汲み取り』について

#### ■可燃ごみ収集について

- ◎年末最後の収集日：12月30日（金）
- ◎年始最初の収集日：1月6日（金）



#### ■し尿の汲み取りについて

- ◎小石原地区（杷木衛生社 TEL：63-3577）  
年末最終受付 12月20日（火） ⇒ 最終汲み取り 12月21日（水）  
年始の受付開始 1月5日（木） ⇒ 最初の汲み取り 1月11日（水）
- ◎宝珠山地区（朝倉浄水 TEL：22-1257）  
年末最終受付 12月26日（月） ⇒ 最終汲み取り 12月29日（木）  
年始の受付開始 1月6日（金） ⇒ 最初の汲み取り 1月10日（火）

※し尿の汲み取りを電話で依頼する場合は、名前・住所並びに番地・電話番号までお伝えください

お問合せ

東峰村役場住民福祉課（電話：0946-74-2311）

## ◎冬場の水道管凍結防止について

12月から2月頃にかけて気温がマイナスになると凍結により水道管が破損する事故が増加します。昨年度は約50件の凍結に伴う漏水が発生しています。凍結を防止するには、蛇口や水道管の露出部に布切れや毛布で保温するなどの対策が有効です。(ただしメーターボックス内は、水道メーターが検針できるようにしてください。長期不在となる場合は、メーターボックス内のバルブを閉め、屋内の水道管内の水を抜いてください。)

また、凍結事故による漏水で使用料が増加した場合は、1回に限り減額措置が適用されます。詳しくは、役場農林建設課水道係（72-2313）までお尋ねください。



## ◎家庭内漏水の確認について

家庭内の漏水の調査・修繕は使用者が行うこととなります。漏水は、はじめわずかであっても次第に多くなり、水道水が無駄になるだけでなく、水道料金が高額になりますので、早期発見、修繕が不可欠です。家庭内の漏水は自分で簡単に見つけることができますので、定期的な水道メーターの確認を心掛けましょう。

水道メーターのパイロット

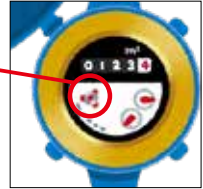

Q：家庭内の漏水はどのように調べればよいですか？

A：水道メーターで簡単に調べることができます。水道を使用していない状態で、水道メーターのパイロット（銀色の羽車）が回転していれば、水道メーターから蛇口までのどこかで漏水が疑われます。

Q：水を使用していないのに水道メーターのパイロットが回っています。どうしたらよいですか？

A：家庭内漏水が疑われます。村指定事業者の資格を持つ水道事業者にご連絡下さい。水道事業者がわからない時は、役場農林建設課水道係（72-2313）にご連絡ください。村指定事業者を紹介いたします。 \*家庭内の配管設備の修繕であっても村指定事業者の資格が必要です。

Q：宅地内で漏水があっていますが、どうしたらよいですか？

A：水道メーターから本管側であれば村に連絡してください。宅内側であれば個人が修理することになります。

次のような場合は漏水のおそれがありますのでご注意ください。

- ・ 前回の使用水量に比べ、特に理由がないのに水量が増えた
- ・ 蛇口の閉まりが悪く、水が垂れている
- ・ 水道を使っていないのに、蛇口などに耳を当てると「シュー」といった音がある
- ・ 給湯設備などの排水管から水が流れている
- ・ 水道管を埋めてある付近がいつも湿っている（配管してある壁や床が湿っている）
- ・ 水道を使っておらず、排水もしていないのに、側溝や排水路に水が流れている

## 農林建設課

### ◆農泊受入家庭募集会を実施します！！

朝倉地域（朝倉市・筑前町・東峰村）では、農泊体験（農業、漁業、芸術、料理、等）型修学旅行の誘致を行っており、修学旅行生を受け入れてくださる家庭を募集しています！

今回、受入経験者から受け入れる楽しさややりがいなどを聞ける農泊受入家庭募集会を実施します！これまでに受入経験者からは、「子どもたちと過ごした時間はとても楽しかった。」「また受入りたい。」「孫が帰ってきたみたいだった。」との感想が寄せられており、生徒のみならず、受入家庭の皆さんにとっても貴重な体験となっています。

ぜひ一緒に、修学旅行生を受け入れてみませんか！

#### ■詳細

日 時・・・令和5年1月18日（水） 10時30分～

場 所・・・朝倉地域生涯学習センター（朝倉市宮野 1997 番地）

対象者・・・どなたでもお気軽にご参加ください。※事前連絡等不要

参加費・・・無料



お問合せ

東峰村役場農林建設課（電話：0946-72-2313）



## ■ <sup>かわぐち</sup>川口 <sup>ぼんり</sup>万里さん（つづみの里陶器ギャラリー販売マネージャー）

つづみの里陶器ギャラリーで地域おこし協力隊（販売マネージャー）として働いている川口 万里です。主にお客様の接客対応、レジ打ちなどを担当していますが、他にも窯元さんとの交流を深め、自分で季節に合わせた陶器のコーナーを作ったり、SNS で情報発信などをしたりと様々な事を行っています。また、初めて出張販売を行ったときは不安でしたが、なんとか自分で設定した目標金額を超えることができ、とても嬉しかったです。

最近一番大変だったことはなんといっても秋の民陶むら祭です。想像を超える人数のお客様に足を運んでいただきました。これから様々なイベントなどを行う予定ですので、ぜひつづみの里陶器ギャラリーにお立ち寄りください。これから後二年間、自分に出来ることを精一杯行っていきたいと思います。



▲活動の様子



▲毎朝掃除しています



▲川口さんが働く  
陶器ギャラリーの内部

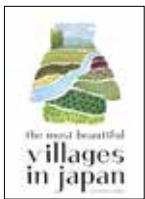

## 「日本で最も美しい村」連合ニュース

本コーナーでは、東峰村が加盟する「日本で最も美しい村」連合（通称、美しい村連合）に関する情報を九州内の加盟村の輪番でお伝えいたします。今月は、熊本県『高森町』と沖縄県『多良間村』からお伝えします。

### 熊本県 たかもりまち 高森町

熊本県の最東端に位置し宮崎県、大分県に隣接する自然豊かな町「高森町」。基幹産業は観光と農林業です。熊本地震で被災し、2023年夏頃的全線復旧を目指す南阿蘇鉄道トロッコ列車、高森湧水トンネル公園、上色見熊野座神社、高森殿の杉などが観光の目玉です。特産品はあか牛、ヒゴムラサキ（ナス）や高原野菜、れいざん（地酒）のほか、挿し木育成法が特徴的な阿蘇南郷檜（アソナンゴウヒ）などがあります。

これらの観光資源を活用するために阿蘇管内で連合に加盟している南小国町と連携し、平成31年4月に「日本で最も美しい村連合阿蘇支部」を設立しました。「日本で最も美しい村連合阿蘇支部」では、高森町・南小国町への観光入込客数増加を目的に令和4年度はスタンプラリーを開催しますので、ぜひご参加ください。



▲トロッコ列車



▲スタンプラリー

### 沖縄県 たらまそん 多良間村



▲美しい海



▲ピンダアース大会

沖縄県多良間村は人口約1,100人、宮古島と石垣島の間にある楕円形の多良間島と、その北方約8kmにある水納島との2島からなります。先人達が守り育ててきた豊かな自然、古くから伝わる豊年祭、伝統文化等の継承を大切にしている、サトウキビ畑が広がる小さな離島です。

そんな南の島で、先日、熱いやぎの闘いが繰り広げられました。「ピンダアース大会」、ピンダとはヤギ、アースとは闘いを意味します。ヤギ肉の生産振興のために開始された本大会は、年に2回開催され、今回で22回を数える、島民にとっても大きな楽しみとなっている大会です。

試合は4分間一本勝負、軽量級・中量級・重量級にクラス分けされた雄ヤギたちが激しく角をぶつけ合って強さを競います。優勝者（ヤギ）には、賞金とヤギ餌、優勝旗などが贈られるため、ヤギ農家の皆さんも熱が入ります。今回の重量級の決勝は、4分間では決着がつかず、なんと12分間の延長戦という死闘でした！コロナの自粛が落ち着いたら、是非皆様もヤギの熱い闘いを見に、南の島にいらしてください。



### ○福岡県特定最低賃金改定のお知らせ

令和4年度に改正された福岡県の最低賃金は以下のとおりです。

地域別最低賃金		効力発生日
福岡県最低賃金	1時間 900円	10月8日
特定最低賃金		効力発生日
製鉄業、製鋼・製鋼圧延業、鋼材製造業	1時間 1,010円	12月10日
電子部品・デバイス・電子回路、電気機械器具、情報通信機械器具製造業	1時間 977円	
自動車(新車)小売業	1時間 987円	
輸送用機械器具製造業	1時間 987円	
百貨店、総合スーパー	1時間 900円	10月8日

- ・これらの特定最低賃金に該当しない業種は、福岡県最低賃金（1時間900円）が適用されます。
- ・最低賃金は正社員のみでなく、パートタイマー・アルバイト・派遣労働者等すべての労働者に適用されます。

\*詳しくは、福岡労働局労働基準部監督課賃金室または、お近くの労働基準監督署までお尋ねください。

#### ■お問合せ

福岡労働局労働基準部監督課賃金室  
TEL：092-411-4578

### ○「求人者マイページ」を使ってみませんか？

ハローワークインターネットサービスに求人者マイページを開設すると、求人への申込や応募の受付など便利なサービスが利用できます。詳しくは、ハローワークインターネットサービスサイトでご確認下さい。

<https://www.hellowork.mhlw.go.jp/>

#### ■お問合せ

朝倉公共職業安定所  
TEL：0946-22-8609



### ○福岡県司法書士会 「相続登記はお済ですか月間」

福岡県司法書士会では、2月を「相続登記はお済ですか月間」と定め、福岡県内の司法書士が相続登記手続きに関する相談を無料で応じます。

#### ■期間

2月1日（水）～2月28日（火）

\*相談日時は紹介先の司法書士と相談ください。

#### ■場所：福岡県司法書士会会員事務所

■紹介：司法書士総合相談センターにて、最寄りの司法書士事務所をご紹介します。

#### 【司法書士総合相談センター】

電話：0570-783-544

(平日 10:00～16:00)

#### ■お問合せ

福岡県司法書士会事務局  
TEL：092-722-4131



### ○「朝倉・うきは地区労働相談会」開催

解雇や賃金未払い、パワハラ・セクハラなど職場でのトラブルに関する相談をお受けします。また、団体交渉の受け方、就業規則の作り方など、利用者からのご相談もお受けします。一人で悩まず、まずはご相談ください。

#### ■日時

1月28日（土） 13:00～17:00  
(受付 16:30まで)

#### ■場所

朝倉市総合市民センター ピーポート甘木2階  
(朝倉市甘木198番地1)

#### ■相談無料・予約優先・秘密厳守

■新型コロナウイルス感染症の感染拡大状況によっては、開催を延期又は中止とさせていただく可能性があります。

#### ■お問合せ

## ○令和5年度保育所（園） 入所申込みについて

保育所（園）・認定こども園（保育所部門）は、保護者が就労や病気などの理由により保育できない就学前の児童を預かり、保育する施設です。令和5年度の保育所等の入所受付を下記の日程で行います。

### ■申込受付期間

11月28日（月）～12月23日（金）

### ■利用施設

#### ○保育施設等

小石原保育園、美星保育所、  
村外の保育園・認定こども園（保育所部門）等

#### ○幼稚園等

村外の幼稚園・認定こども園（教育機能部分）等

### ■申込方法

#### ・新規入所の場合

「支給認定申請書兼保育施設等利用申込書」等を  
役場住民福祉課に提出してください。

#### ・継続入所の場合

現在、在所（園）している美星保育所・小石原保  
育園で申込書を受け取り、役場住民福祉課又は宝  
珠山庁舎総合窓口提出してください。

### ■お問合せ

東峰村役場住民福祉課

TEL：0946-74-2311

## ○忘れていませんか？ 自賠責保険・自賠責共済

自賠責保険・共済なしでの運行は法律違反です。  
自賠責保険・共済は、万一の自動車事故の際の基本的な  
対人賠償を目的として、自動車損害賠償保障法に  
基づき、原動機付自転車を含む全ての自動車に加入が  
義務づけられています。

### ■お問合せ

国土交通省九州運輸局福岡運輸支局輸送部門

TEL：092-673-1191



## ○県立久留米高等技術専門学校 訓練生募集

### ①【医療事務科5期】

- ・訓練期間：2月2日（木）～4月28日（金）
- ・訓練会場：久留米地域職業訓練センター
- ・対象：公共職業安定所長から受講あっせんを受け  
ることができ、訓練を受けて関係職種へ就  
職を希望される方。
- ・定員：20名
- ・試験日：1月12日（木）

### ②【パソコン初級科（短時間）4期】

- ・訓練期間：2月2日（木）～4月28日（金）
- ・訓練会場：日建学院久留米校
- ・対象：公共職業安定所長から受講あっせんを受け  
ることができ、訓練を受けて関係職種へ就  
職を希望される方。
- ・定員：25名
- ・試験日：1月13日（金）

### ③【OA簿記初級・中級連続養成科5期】（託児サービス有）

- ・訓練期間：2月3日（金）～7月31日（月）
- ・訓練会場：ビジネススクール Link to Link 久留米校
- ・対象：公共職業安定所長から受講あっせんを受け  
ることができ、訓練を受けて関係職種へ就  
職を希望される方。
- ・定員：25名（託児定員5名）
- ・試験日：1月16日（月）

☆いずれも選考方法は学科試験、面接試験

■申込締切：12月27日（火）

■申込書：住所管轄のハローワークに準備

■試験場所：久留米高等技術専門学校

■募集期間

11月18日（金）～12月27日（火）

■受験料及び受講料：無料

（ただし入校時に教科書代等の経費が必要です。）

■お問合せ

福岡県立久留米高等技術専門学校

TEL：0942-32-8795 FAX：0942-32-8793

## 在宅医表 (12・1月) ※ (色つき枠) は外科担当の病院です。

甘木朝倉在宅当番医	当番日	病医院名	所在地	TEL	当番日	病医院名	所在地	TEL																	
	12月18日(日)	朝倉健生病院	甘木	22-5511	1月1日(日)	香月病院	下浦	22-6121																	
	12月25日(日)	中村クリニック	筑前	42-1801	1月2日(月)	朝倉健生病院	甘木	22-5511																	
	12月29日(木)	稲永病院	筑前	22-0288	1月3日(火)	甘木中央病院	甘木	22-5550																	
	12月30日(金)	朝倉健生病院	甘木	22-5511	1月8日(日)	きたの小児科医院	屋永	23-1177																	
	12月31日(土)	甘木中央病院	甘木	22-5550	1月9日(月)	福岡外科小児科医院	甘木	22-2565																	
					1月15日(日)	たかせ小児科医院	来春	21-1146																	
<p><b>休日夜間急患センター</b></p> <p>電話番号：0946-23-0077 所在地：朝倉市来春 422-1 朝倉医師会病院内</p> <p>地域住民の休日及び夜間における初期救急医療を確保するため、休日夜間初期急患診療を休日夜間急患センターにおいて行っております。</p> <table border="1" style="width: 100%; border-collapse: collapse;"> <thead> <tr> <th>診療科目</th> <th>診療日</th> <th>診療時間</th> </tr> </thead> <tbody> <tr> <td rowspan="3">内科・外科</td> <td>平日(月曜日～金曜日)</td> <td>20:00～翌日7:00</td> </tr> <tr> <td>土曜日</td> <td>12:30～翌日9:00</td> </tr> <tr> <td>日曜日、祝日、年末年始</td> <td>9:00～翌日7:00</td> </tr> <tr> <td rowspan="3">小児科</td> <td>平日(月曜日～金曜日)</td> <td>19:30～23:30</td> </tr> <tr> <td>土曜日</td> <td>17:00～23:30</td> </tr> <tr> <td>日曜日、祝日、年末年始</td> <td>9:00～23:30</td> </tr> </tbody> </table>									診療科目	診療日	診療時間	内科・外科	平日(月曜日～金曜日)	20:00～翌日7:00	土曜日	12:30～翌日9:00	日曜日、祝日、年末年始	9:00～翌日7:00	小児科	平日(月曜日～金曜日)	19:30～23:30	土曜日	17:00～23:30	日曜日、祝日、年末年始	9:00～23:30
診療科目	診療日	診療時間																							
内科・外科	平日(月曜日～金曜日)	20:00～翌日7:00																							
	土曜日	12:30～翌日9:00																							
	日曜日、祝日、年末年始	9:00～翌日7:00																							
小児科	平日(月曜日～金曜日)	19:30～23:30																							
	土曜日	17:00～23:30																							
	日曜日、祝日、年末年始	9:00～23:30																							

歯科	当番日	病医院名	所在地	TEL	当番日	病医院名	所在地	TEL
	12月18日(日)	しのぎ歯科クリニック	比良松	52-0067	1月1日(日)	松原歯科医院	篠隈	42-5532
	12月25日(日)	篠崎歯科医院	甘木	22-3276	1月2日(月)	古賀歯科医院	牛鶴	22-2988
	12月30日(金)	こが歯科クリニック	堤	24-8055	1月3日(火)	森山歯科クリニック	篠隈	42-4676
	12月31日(土)				1月8日(日)	富田歯科医院	甘木	23-2588
						1月9日(月)	豊原歯科医院	三奈木
					1月15日(日)	中尾歯科医院	甘木	24-5477

日田地区在宅当番医表	当番日	病医院名	所在地	TEL	病医院名	所在地	TEL	
	12月18日(日)	福田医院	清岸寺	22-1648	大河原病院	隈	22-3131	
	12月25日(日)	聖稜花月クリニック	清水	27-5050	原病院	三本松	22-7151	
	12月30日(金)	福田内科クリニック	大宮	25-5188	大河原病院	隈	22-3131	
	12月31日(土)	新関内科医院	田島	24-3355	原病院	三本松	22-7151	
	1月1日(日)	河津内科呼吸器科	石井	23-8123	城谷病院	元町	23-6115	
	1月2日(月)	隈診療所	隈	22-0033	五反田病院	若宮	23-8386	
		岩尾病院	淡窓	22-6161				
	1月3日(火)	下飛田小児科	中央	24-1148	若宮病院	南元町	22-7171	
	1月8日(日)	こじか子どもクリニック	清岸寺	28-8771	城谷病院	元町	23-6115	
	1月9日(月)	福田内科クリニック	大宮	25-5188	五反田病院	若宮	23-8386	
	1月15日(日)	新関内科医院	田島	24-3355	若宮病院	南元町	22-7171	
	<p>※注意事項 1. 診察時間は午前9時から午後5時までです。 2. 急患に限ります。 3. 往診はしません。</p> <p>※救急指定病院 ○日田中央病院 TEL：23-3181 ○聖陵岩里病院 TEL：22-1600</p> <p>○一ノ宮脳神経外科病院 TEL：24-6270 ○済生会日田病院 TEL：24-1100</p> <p>※お問合せ 日田市役所 TEL：0973-23-3111 (午後5時以降はTEL：23-0099)</p>							

※日時等、変更になる可能性があります。事前に電話で確認してください。





# えがお通信

令和4年12月 第12号  
東峰村長 眞田 秀樹

## 『地域交通実証実験実施中!!』

12月に入り、令和4年の年の瀬もいよいよ押し迫ってきました。今年は年初からのロシアのウクライナ侵攻による、政情不安や原油高、物価の高騰、円安の進行など、生活を取り巻く環境は非常に厳しい状況となっており、合わせて新型コロナウイルス感染症の第7波が猛威を振るい、冬になり第8波やインフルエンザの同時流行の心配もされています。皆様には、健康第一で、変わらぬ感染症予防対策の徹底をお願いします。

さて、村では「地域交通（2次交通）」の導入に向け、12月3日から23日まで、いずみ館バスなどを利用した「地域交通計画の実証実験」を村内全域で実施しています。予約式オンデマンド乗り合いバスでの実証実験を行っていますので、11月に配布したチラシを確認いただき、ぜひご参加いただき、ご意見をお寄せください。村内ならどこからどこまででも自由に移動ができます。実証実験期間中はいずみ館送迎バスが運休していますので、いずみ館や診療所、農協などへの利用に、残り期間短いですので、ご参加ください。お願いします。

11月の主な行事等についてご報告いたします。

## 【東峰テレビ生放送 ふらっと九州☆東峰村】

11月からの東峰テレビ特番「ふらっと九州」が毎月第1金曜日の正午から1時間番組としてスタートしました。その初回放送（11/4）に、少し出演しました。



## 【東峰学園重点課題研究報告会、地域公開授業】

11月4日、東峰学園において、福岡県指定重点課題報告会が開催され、ICT（TOHO スタディオグ）を活用した、自ら学びを作り出すことをそだてる教育活動について、授業参観、報告会、研究会が開催され、県内の教育関係者多数で臨席のもと開催されました。3年間の研究課題の実践については、大変ご苦勞もあつたと思いますが、すばらしい取り組みを自分たちも学ぶことが出来ました。

## 【JA ふくしま未来より柚子収穫のため来村】

11月5日から6日、JA ふくしま未来女性部の皆様が来村し、柚子の収穫や村内での体験交流を行いました。福島のリンゴと東峰村のゆずで今年もおいしい「未来彩ジャム」が楽しめそうです。

## 【上京①】

11月8日から11月9日に上京し、道路整備要望活動、

安全・安心の道づくりを求める全国大会に出席。

## 【甘木朝倉広域圏 県知事要望】

11月10日、県庁にて服部県知事への、甘木朝倉広域圏（朝倉市・筑前町・東峰村）による要望を行いました。村からは、復旧復興への更なる県との連携、支援を要請しました。

## 【オイスカ秋の収穫祭】

11月12日、オイスカ西日本研修センターで開催された、秋の収穫祭にお邪魔し、開会式で東峰村の紹介とオイスカ様への感謝の挨拶をさせていただきました。

## 【消防団模擬火災訓練】

11月13日、岩屋公園において、林野火災を想定した模擬火災訓練を実施しました。村民の安全安心な暮らしを守る消防団員の勇姿に感銘を受けました。

## 【上京②】

11月15日から11月18日に上京、過疎の大会など7件の会議に出席。地元議員や財務省への要望活動を行いました。

## 【あさくら祭り開会式典参加】

11月19日、JA 筑前あさくら本店・ピーポート甘木で開催された「あさくら祭り」開会式に出席しました。

## 【福岡共同公文書館開館10周年記念式典】

11月19日、福岡共同公文書館において開催された、開館10周年式典に参加しました。

## 【第9回市町村対抗駅伝】

11月20日、筑後広域公園での大会に出場した選手を激励し応援しました。3年ぶりの開催でしたが大健闘し、前回48位から11位ランクアップの37位でゴール。記録を7分34秒短縮し躍進賞を受賞しました。おめでとうございます。

## 【税の作文 表彰】

11月25日、村長室で、税の作文で村長賞を受賞した東峰中学校3年生植木ひなたさんへ表彰状の授与を行いました。

## 【甘木線推進協議会】

11月29日、ピーポート甘木での会議に出席。

## 【甘木朝倉広域圏理事会】

11月30日、甘木・朝倉消防本部での会議に出席。

※この「えがお通信」は令和4年11月30日時点で執筆されたものです。



## 村の行事（12/16～1/15）

月日	曜日	行事予定	場所・時間・備考
12/28	水	年末防犯・防火夜警（～12/30まで）	
1/4	水	二十歳の集い	いずみ館・10:00～
1/8	日	東峰村消防団出初式	

※新型コロナウイルス感染症の影響により、日時等が変更になる可能性があります。

人の動き			年齢別	
東峰村（令和4年10月末現在）前月比			0歳～19歳	254
人口	1,932	△8	20歳～39歳	262
男	911	0	40歳～59歳	364
女	1,021	△8	60歳～79歳	690
世帯数	827	△3	80歳～99歳	355
			100歳～	7

今月の納税	税目	<ul style="list-style-type: none"> <li>●固定資産税（第3期）</li> <li>●国民健康保険税（第6期）</li> <li>●後期高齢者保険料（第6期）</li> <li>●公的年金からの特別徴収（村県民税5期・国保5期後期高齢5期）*該当世帯のみ</li> </ul>	東峰村ごみ収集量（令和4年10月分）（kg）				
			種別	当月分	前月分	増減	
	納期限	12月30日（金）		可燃ごみ	35,990	33,430	2,560
		口座振替日	12月26日（月）	資源ごみ	4,770	3,000	1,770
				粗大ごみ	440	2,070	▲1,630
			合計	41,320	38,500	2,700	

交通事故情勢（令和4年10月末現在）			
	発生（前年比）	交通事故死者（前年比）	飲酒運転事故（前年比）
朝倉署管内	242（－16）件	1（－2）名	1（±0）件
東峰村	2（－4）件	0（－1）名	
県下	16,135（－106）件	55（－29）名	71（－5）件

## 編集後記

今月の表紙は、岩屋神社のご神木である大イチョウが黄色く色づいた写真です。落葉シーズンとあって、当日は一面黄色い絨毯のようで、さらにそこに光が差し込む様子はとても神秘的でした。特集では、以前からご紹介したいと思っていた岩屋公園を取り上げました。近くにあるけどなかなか行く機会が無いという方も多いのではないのでしょうか。自然の神秘、絶景、歴史を感じることができるおすすめのお場所ですので、ぜひ訪れて村の魅力を再発見してください。

今回おまけ企画として、松ぼっくりのミニクリスマスツリーの作り方を掲載しています。簡単に作れて、冬の季節感を演出するのにもぴったりですので、ぜひご家族などで作ってみてください。（広報担当 室井）



松ぼっくりで簡単！

# ミニクリスマスツリーを 作ってみよう！

冬のイベントといえば、クリスマス。ご自宅でクリスマスツリーの飾りつけをするのが恒例行事という方もいるかもしれません。一方で、家に大きなツリーを置かないという方も多いのではないのでしょうか。

今回は身近にあるもので簡単につくれる松ぼっくりのミニツリーの作り方をご紹介します。この機会に玄関先や食卓の片隅に置くだけでちょっとした季節感を演出してくれるミニツリーを作ってみませんか？

## 【準備品】



- ・ペットボトルの蓋
- ・麻ひも
- ・松ぼっくり
- ・どんぐり
- ・杉の葉
- ・画鋏
- ・絵具（白色）と筆
- ・木工用ボンド
- ・南天の実
- ・ビーズ（キラキラしたもの）
- ・ピンセット
- ・ペン（白色と黒色）

## 【作り方】



①ペットボトルの蓋に、木工用ボンドを塗りながら麻ひもをくるくると巻きつける。



②松ぼっくりの房の先端に絵具（白色）で色を塗ります。



③杉の葉を小さく切り取り、松ぼっくりの房1枚ずつに木工用ボンドを少量つけ、杉の葉を接着します。



④松ぼっくりの房1枚ずつに木工用ボンドを少量つけ、南天の実とビーズを接着します。



⑤松ぼっくりの下に画鋏を刺して木工用ボンドを塗り、土台の中央に接着します。



⑥どんぐりにペンで絵を描いて、松ぼっくりのてっぺんに木工用ボンドで接着します。



松ぼっくりで簡単！

クリスマス<sup>マツ</sup>松ツリー

X'mas work shop



△ほぼ東峰村の素材で作ったクリスマスツリー  
宝珠山公民館に飾ってます。

SNSでも村の情報発信中！登録お願いします！



毎月23日は親子読書の日です。本を読みましよう。

東峰村公民館

編集・発行 東峰村役場ふるさと推進課 福岡県朝倉郡東峰村大字宝珠山 6425

TEL 0946-72-2312 E-mail : furusui@vill.toho.fukuoka.jp