

在宅医表 (7・8月) ※ (色つき枠) は外科担当の病院になります。

甘木朝倉在宅当番医	当番日	病医院名	所在地	TEL	当番日	病医院名	所在地	TEL
	16日(日)	宮田クリニック	筑前	22-3331	6日(日)	石井外科クリニック	杷木	63-3772
	17日(月)	◎森山内科	杷木	62-0111	11日(金)	◎重松医院	杷木	62-0721
	23日(日)	◎まつざきクリニック	堤	22-1066	13日(日)	福嶋医院	横大	22-3116
	30日(日)	朝倉健生病院・外科系	水町	22-5511				
休日夜間急患センター内科・外科・小児科 (朝倉医師会病院内) 23-0077 (※特定健診は◎の医療機関で受けることができます。事前に電話予約をしてください。)								

歯科	当番日	病医院名	所在地	TEL	当番日	病医院名	所在地	TEL
	16日(日)	河原歯科医院	菩堤寺	23-1717	11日(金)	仲道歯科医院	福井	72-2217
	17日(月)	きたじま歯科クリニック	久喜宮	62-3500	13日(日)	島添歯科医院	池田	62-1180
	23日(日)	きどこうじ歯科矯正歯科	大庭	52-2636	14日(月)	伊藤歯科医院	松延	42-4900
	30日(日)	草場歯科医院	堤	22-1020	15日(火)	中尾歯科医院	甘木	24-5477
	6日(日)	古賀歯科医院	牛鶴	22-2988				

日田地区在宅当番医表	当番日	病医院名	所在地	TEL	病医院名	所在地	TEL
	16日(日)	こじかこどもクリニック	清岸寺	28-8771	堀田クリニック	新治	22-2662
	17日(月)	若宮病院	南元	22-7171	秋吉病院	豆田	23-0808
	23日(日)	井上内科	田島本	22-4700	原病院	三本松2	22-7151
	30日(日)	福田内科クリニック	大宮	25-5188	大河原病院	隈2	22-3131
	6日(日)	桂林病院	城	22-1231	城谷病院	元	23-6115
	11日(金)	児玉医院	三本松2	24-6572	五反田病院	若宮	23-8386
	13日(日)	麻生小児科医院	淡窓2	24-2323	堀田クリニック	新治	22-2662
	14日(月)	隈診療所	隈1	22-0033	秋吉病院	豆田	23-0808
	15日(火)	岩尾病院	淡窓2	22-6161	大河原病院	隈2	22-3131
※注意事項 1. 診察時間は午前9時から午後5時までです。 2. 急患に限ります。 3. 往診はしません。 ※救急指定病院 ○日田中央病院 TEL:23-3181 ○聖陵岩里病院 TEL:22-1600 ○一ノ宮脳神経外科病院 TEL:24-6270 ○済生会日田病院 TEL:24-1100 ※お問合せ 日田市役所 TEL:23-3111 (午後5時以降は TEL:23-0099) 【市外局番 :0973】							

※日時等、変更になる可能性があります。事前に電話で確認してください。

この稿が皆様に拝読されるのは 7 月 15 日以降となりますが、6 月 15 日現在、梅雨も大きな被害が無く過ぎています。気象庁は 6 月 6 日に九州全域と山口県の梅雨入りを発表しました。梅雨入りとしては平年通りですが、今年も昨年同様大きな被害がないことを願っています。

また、台風については、去年は、北海道・東北・関東に相次いで上陸し、大きな災害や被害をもたらしました。今年がどのような年になるのか気になるころですが、村といたしましては、梅雨と台風にも万全を期して、しっかりと対応・対策を図って行く所存です。

皆様の「安全・安心」な生活を守るため、緊急時には役場から昼夜を問わず警報や緊急放送を発信しますので、「早めの避難」を心掛けて頂きますようお願いをいたします。平穏な梅雨明けを期待するものですが、重ねて皆様方のご協力を宜しくお願いする次第です。

この「村長ナビ」では、村外での行事等を中心に皆さんにお知らせ致します。なお、今月号から印刷所への発注の関係から、毎月 15 日締め切りの投稿となりますので、ご理解をお願い致します。

2 日、第 23 回筑前あさくら農政連代議員総会が開催され、平成 28 年度の活動報告・決算、平成 29 年度の活動方針・予算を承認。現在、国内では米政策の見直し、農協改革、国際貿易交渉など農業を取り巻く情勢の課題が山積しています。本村の農業を守るためにも農家・行政が一体となって、先代より受け継がれた田畑を次の世代に引き継ぐべき対策・対応の取り組みが重要と考えます。

5 日、筑後川中流域の 4 市 2 町 1 村で取り組んでいる「筑後川中流域世界農業遺産登録推進協議会」の代表が来庁し、世界農業遺産への認定申請に係る説明を受けました。



その後、平成 29 年度筑後川流域利水対策協議会定期総会が開催され、平成 29 年度も筑後川水系

の水資源開発基本計画、治水対策、河川維持流量の確保、利水対策等の事業計画が承認されました。

6 日、福岡県町村会臨時総会が開催され、会長、副会長、監事の各役員の任期満了に伴い新役員が選出されました。町村会会長には「永原大任町長」が選出され、今年度から 2 年間福岡県町村会の事業を遂行して行きます。



7 日、国土交通省九州地方整備局福岡国道事務所長が来庁。本村の懸案事項である国道 211 号線並びに主要地方道八女香春線の改良促進を早期に完成させて頂くよう要望しました。

8 日、財務省福岡財務支局長が来庁し、本村の「地域活性化の取り組み」や「地域の現状や課題」の他、国の政策等に関する意見交換を行いました。本村の「地方版総合戦略」の取り組みなど、高い評価を頂きました。今後も「村民の皆さんの声」を村政に活かしながら、村民の皆さんが「自慢」出来る「よい村づくり」を進めて行きます。

12 日、「東峰村自衛官募集相談員委嘱状交付式」が、自衛隊福岡地方協力本部筑後地区隊長の出席のもと開催され、本年度から 2 年間「伊藤 幸春」氏が相談員としてお世話をして頂くようになりました。

その後、「ナガノインテリア宝珠山工場跡地」の売買契約を行いました。この工場跡地は、ナガノインテリア工業(株)の御配慮により本村にとって大変有利な条件で購入できました。また、ナガノインテリア工業(株)からは、ナガノ財団として児童・生徒達の健全育成のために毎年寄付を頂いています。

夏本番の気候となりました。村民の皆様におかれましては、健康管理に十分注意され、今後もお一層の村政にご協力とご支援を宜しくお願い致します。

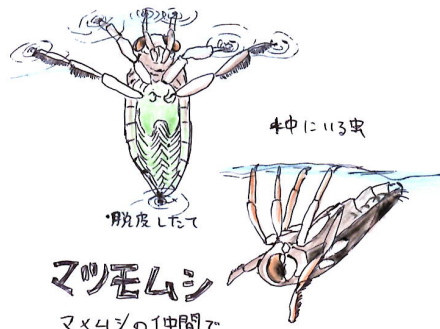

マツモムシ

マ×ムシの中間で、
不用意に手をつかまると口を刺される
ことがある。
漢字でかくと → 松葉虫

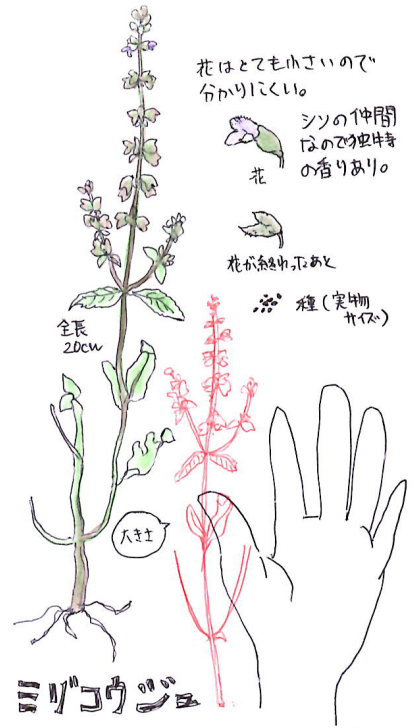

花はとても小さいので
分かりにくい。
シソの仲間
なので独特
の香りあり。
花が茎の中にある
種(実物
サイズ)

全長
20cm

大さき

ミザコウジュ

小さいやつは、20cmくらい
の大きさであるが
大きいものでは全長が50cm
くらいになるもの
もある。

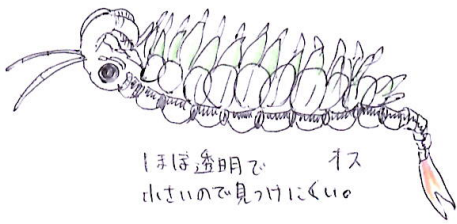

ほぼ透明で
小さいので見つけにくい。

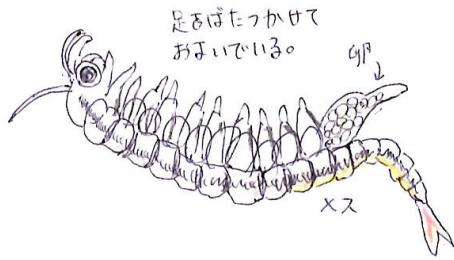

足をばたつかせて
おまひしている。

トス

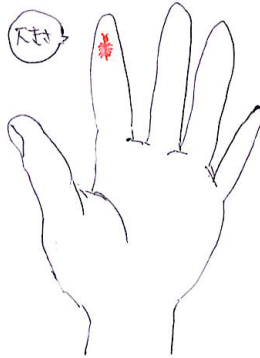

ホウネンエビ

70年前の由来は、これが
よく発生する年は豊年
になるとの伝承に基づく。
漢字でかくと 豊年蝦

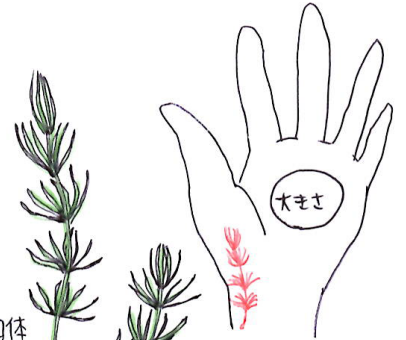

この個体
は子どもでも
5cmくらい
だった。

ニヤジクモ

凶年、数が減っている藻類。

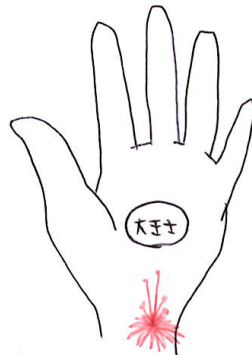

全長は5cm~15cm

ホツクサ

花が咲く時期は、東峰村
では9月頃から

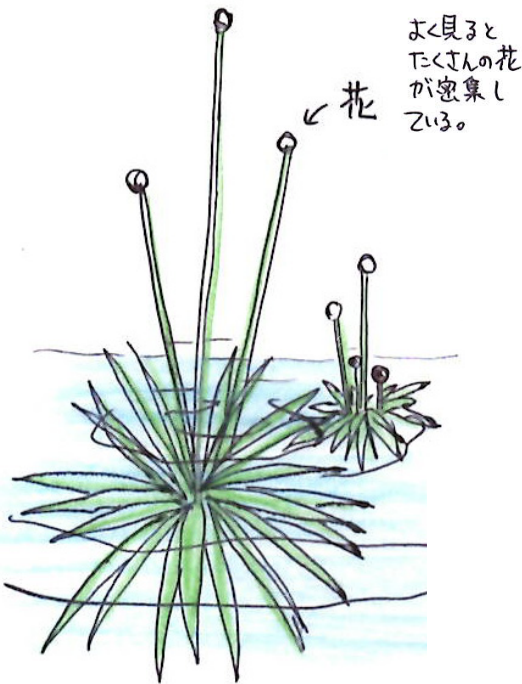

よく見ると
たくさん花
が密集し
ている。

花



係：岩間 杏美
(地域おこし協力隊)

毎月23日は親子読書の日です。本を読みましよう。

東峰村教育推進協議会