

12

DEC/2020/Vol.189

広報

東峰 TOHO

○竹棚田ライトアップ 秋あかり 2020
(竹地区の棚田)

URL : <http://vill.toho-info.com>

福岡県東峰村

毎月15日発行





400年続く棚田を照らす

■ 竹棚田ライトアップ～秋あかり 2020～

10月30日(金)～11月8日(日)、竹地区で「竹棚田ライトアップ」が開催されました。約300個のLEDライトと竹オブジェで照らされた石積や棚田が黄色や青色等鮮やかに色づき、来訪者は満天の星空の下でいつもとは一味違う風景を楽しまれました。

また、棚田を少しでも身近に感じてもらうと昨年からは始まり好評だった「棚田でキャンプ」も同時に開催され、キャンプをされた方々は幻想的な棚田の中でゆったりとしたひとときを過ごされていました。

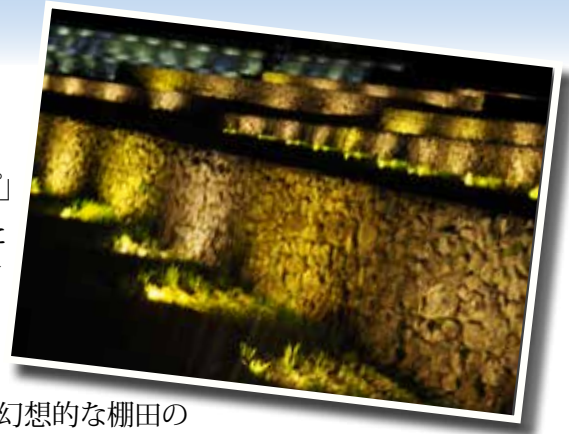

東峰村の新たな特産品づくり

■ 「芋焼酎東峰」の芋掘り体験

11月1日(日)、後継者不足や高齢化により遊休農地化する棚田を少しでも減らすこと、新たな特産品をつくることを目的に活動している東峰村棚田まもり隊とエフコープ生活協同組合・岩田屋三越等が協力し、「本格芋焼酎東峰」の原材料となるさつま芋の芋掘り体験が竹地区にて行われました。今年6月に2種類こがねせんがんのさつま芋(芋焼酎の原料「黄金千貫」とお土産用の「紅べにはるか)の苗を遊休農地となっていた畑に植え、この収穫の日を待ちました。

参加者は泥だらけになりながらもさつま芋を楽しそうに歓声をあげて収穫していました。畑仕事の後は、棚田米と地元のお母様方が作られた豚汁、漬物などの食事を楽しまれました。



▲たくさんの方が参加



▲大小の芋がたくさん取れました

JR 日田彦山線の復旧工事が始まりました

■ 日田彦山線の BRT 化工事進捗

日田彦山線のBRT化のための工事が11月中旬から始まりました。初めに、大行司駅付近の工事用進入路の設置、軌道敷被災箇所の復旧工事から着手しています。工事に関する詳細は、九州旅客鉄道株式会社建設工事部施設課（電話：092-626-1220）へお問い合わせください。



● 工事スケジュール（予定）

主な駅間	内容	2020年度					2021年度		2022年度		2023年度		
		11月	12月	1月	2月	3月	上期	下期	上期	下期	上期	下期	
彦山駅～ 宝珠山駅間	準備工事 (大行司駅付近工事用進入路)	■											
	復旧工事 (切取崩壊・築堤崩壊)			■	■	■	■						
	軌道撤去工事		■	■	■	■	■						
	BRT 新設工事 (2橋梁新設、駅周辺整備等含む)	■	■	■	■	■	■	■	■	■	■	■	■

※スケジュールは変更となる場合があります。

日々の訓練こそが有事の要

■ 東峰村消防団模擬火災訓練

11月15日（日）、小石原鼓北区赤藪地区周辺において甘木・朝倉消防署東出張所及び、消防団員・機能別団員総勢73名による模擬火災訓練が行われました。

当日は、林野火災が発生したと想定して河川から800m以上離れた場所にある訓練用火災現場までホースで水を送る中継訓練が行われました。消防団員達は、いざという時に迅速な行動ができるよう、当日の午前7時15分に鳴ったサイレンに応じて一斉に出動して現場到着を目指すという、本番さながらの緊迫した雰囲気の中の訓練が実施されました。



▲ホースを機械に繋いでいる様子



▲放水をしている様子

消防団からのお願い



これからの季節は、空気が乾燥し、また火を取り扱う機会が多くなります。火を扱う際には十分にご注意下さい。



健康づくりに取り組もう

■ 村内ウォーキング in 小石原

11月15日(日)、村内ウォーキングin小石原を開催しました。このイベントは、コロナ禍で各種行事の開催が難しい状況の中、新しい生活様式を守りつつ運動する機会、村内の歴史について再発見する機会の提供、また健康増進を目的としたウォーキングマイレージ事業への参加者増加を目的として、公民館・スポーツ推進委員会・保健福祉課が共催で開催しました。今回は、皿山地区を中心に歩き、フィールドを利用したビンゴゲームやクイズに挑戦していただきました。当日は、天候にも恵まれ小石原の秋を感じながら、ウォーキングをすることができました。

今後も皆さまが楽しみながら参加できるようなイベントを企画してまいりますので、引き続きよろしく願い致します。また、健康に関する取り組みとして、ウォーキングマイレージ新規参加者も随時募集中ですので、ご興味のある方は役場保健福祉課 (TEL: 74-2311) までお問い合わせください。



▲準備体操



▲フィールドを利用したビンゴゲームの様子



▲ビンゴゲームの課題の俳句に挑戦

日頃の成果を出し切りました！

■ 秋季記録会・小学生秋季陸上競技大会

10月18日(日)、博多の森競技場で福岡県秋季記録会・福岡県小学生秋季陸上大会が開催されました。東峰学園小学部からは6名が参加し、日頃の成果を出し切り、輝かしい成績を収めました。

種目	順位	記録	名前
小学男子コンバインド A ① 80m ハードル ② 走高跳	3 位	① 15"29 ② 1m5cm	藤澤 れん
小学男子 4 年 80m ハードル	2 位	17"28	井上 <small>もとなり</small> 宗也
小学女子 4 年 80m ハードル	6 位	20"42	坂本 <small>あやか</small> 綾香
小学女子 4 年 ジャベボール投げ	3 位	28m54cm	坂本 <small>あやか</small> 綾香
小学女子コンバインド A ① 80m ハードル ② 走高跳	4 位	① 14"37 ② 1m20cm	井上 <small>りお</small> 里桜
小学女子コンバインド B ① 走幅跳 ② ジャベボール投げ	4 位	① 3m46cm ② 34m85cm	和田 <small>れいさ</small> 麗沙

(入賞者のみ掲載)

*コンバインド・・・2種類を組み合わせた競技



▲ジャベボール



Jr みらい塾 『木イス作り』

11月7日(土)、Jr. みらい塾は児童 33 名保護者含む大人 20 名の参加で木イス作りを行いました。イスの種類は 10cm の踏み台から、45cm の物まで 3 通りあり、組み立て易さなどから選んでいました。低学年生には少し難しい作業にはなりましたが、部材を合わせてネジで留めて仕上げました。高学年生は木材に金尺をあてて寸法を測る事から行い、切断や結合等の難しい作業は大人の方と一緒に仕上げました。2 時間ほどの作業でしたが、全員自分のイスを作り上げる事が出来ました。お手伝い頂いた保護者の皆様、社会教育委員の皆様本当にありがとうございました。



女子みらい塾 『人参ドレッシング作り』



11月17日(火)、大鶴で無農薬・無化学肥料で野菜を作っている、かじわら農園の方を講師に迎えドレッシングを作りました。作った後に温野菜(人参、チンゲン菜、キノコ、ブロッコリー、かぼちゃ、さつまいも)や冷奴にドレッシングをかけて試食をし、どれも美味しいと好評でした。よかったら皆さんもお家で作ってみてください。

材料 (出来上がり量は約 800ml です)	
にんじん	2 本 (350g)
たまねぎ	1/2 個 (100 g)
★オリーブオイル	100ml
★しょうゆ	100ml
★お酢	100ml
★砂糖	大さじ 4
★みりん	大さじ 2

【作り方】

- ①にんじん、たまねぎを適当な大きさに切る
- ②にんじんをフードプロセッサーに入れて回す
- ③②の中に玉ねぎを入れて回す
- ④★の調味料をボールに入れて混ぜておく
- ⑤ミキサーに③と④を入れて混ぜ合わせたら完成



※出来上がって 1 日ほど落ち着かせると味が馴染んで美味しいです。保存は冷蔵庫で 5 ~ 7 日程度です。

※道具が無い場合は野菜をすりおろして、調味料と混ぜてください。

♡ 『らぶすぽ東峰』 次回予告 ♡

地域総合型スポーツクラブ

らぶすぽの活動	場 所	日 時	備 考
健康体操 『ヨガ教室』	いずみ館 多目的ホール	1 月 13 日 (水) 19:30 ~	会員 500 円 非会員 1,000 円 ※マットはこちらで準備します。

毎月 23 日は親子読書の日です。本を読みましょ
東峰村公民館

『今』が東峰村の30年先

広報「東峰」7月号から、東峰村の少子高齢化を伴う人口減少を克服するため、昨年3月に策定し、今後5年間で重点的に取り組むことを示した計画「第2期まち・ひと・しごと総合戦略」について、シリーズで紹介をさせていただきました。

降下し続ける東峰村の人口減少カーブを少しでも緩やかにするためには、『今』が分岐点です。今年度から始まる各種取り組みにご協力下さい。

人口ビジョン

●「人口ビジョン」って何？

東峰村の人口の現状を分析し、将来の目標人口と目指すべき方向性を示したものです。

●どのくらい人口が減るの？

現状のまま推移した場合、東峰村の人口は、2050年までの30年間で1,000人以下になると推測されています。

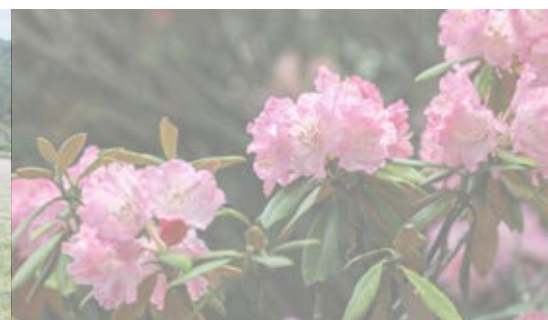

の未来を決める分岐点

総合戦略

●「総合戦略」って何？

東峰村の人口ビジョンを踏まえて、目標達成に向けた具体的な施策をまとめたものです。

●実施期間は決まっているの？

東峰村総合戦略の実施期間は、2020年度から2024年度までの5年間です。

●どうやってまとめたの？

第1期総合戦略を元に、村内の各種団体、有識者で構成した会議での意見聴取のほか、東峰村議会の審議を経て策定しました。

●「総合戦略」のポイントは何？

東峰村では、以下の事項を基本目標に、延べ13個の取り組みを展開します。

総合戦略 5つの基本目標

基本目標① 資源を活かした魅力ある“しごと”をつくる



基本目標② 村を担う人材の育成・定着とUJターンを進める



基本目標③ 結婚・出産・子育てしやすい村をつくる



基本目標④ 誰もが住みたい安全・安心で美しい村をつくる



基本目標⑤ 他の地域との連携による魅力ある圏域を目指す

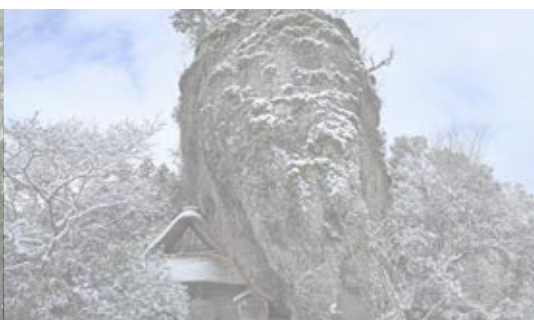



役場からのお知らせ

宝珠山庁舎：72 - 2311
小石原庁舎：74 - 2311

企画政策課

◆令和2年度第1回東峰村総合教育会議の報告

10月27日(火)、令和2年度第1回東峰村総合教育会議を開催しました。総合教育会議とは、「地方教育行政の組織及び運営に関する法律」を根拠に都道府県及び市町村において開催されるもので、首長と教育委員会の連携強化を図る目的があります。

今回は、「学校教育の充実・発展」「学校運営協議会の目的、内容、運営の明確化」「不登校児童・生徒及び保護者への支援」「村人みんなが、自己の人生を楽しむ生涯学習の充実」について協議を行いました。



▲第1回総合教育会議の様子

お問合せ

東峰村役場企画政策課（電話：0946-72-2311）

保健福祉課

◆医療費通知について

■医療費控除の申告手続きに使用することができます

村では、医療費負担の仕組みと健康について理解を深め、国民健康保険事業の健全な運営を行っていくため、国民健康保険に加入している方へ年6回、医療費通知を配布しています。記載内容は受診年月、受診者氏名、医療機関名称、入院外来区分、日数、医療費の額、一部負担金額などです。ただし、室料差額や薬の容器代など保険診療以外のものは記載されません。医療費通知の内容を参考に、受診状況を振り返り、健康について考え、健康な体づくりや病気の早期発見、早期治療を心がけてください。



また、この医療費通知は、確定申告時の医療費控除を受ける際に提出する、「医療費控除の明細書」の添付資料として使用することができます。ただし、12月診療分の医療費通知は、確定申告期間までにお届けすることができませんので、医療機関からの領収書をもとに「医療費控除の明細書」へご記入ください。

■セルフメディケーション税制（医療費控除の特例）について

健康の維持増進及び疾病の予防への取組として一定の取組を行う個人が、「スイッチ OTC 医薬品（要指導医薬品から転用された医薬品）を1年間に1万2千円を超えた金額（上限：8万8千円、生計を一にしている家族の分も含む）について確定申告により所得控除ができる特例制度です。

○申告対象となる人

所得税や住民税を納めていて、健康の維持増進及び疾病の予防への取組として一定の取組（特定健診、予防接種、定期健康診断、健康診査、がん検診）を行っている人が対象です。

○申告にあたって注意すること

- ★薬局等で OTC 医薬品を購入した際のレシートや領収書は、捨てずに保管しておきましょう。
- ★従来の医療費控除とセルフメディケーション税制は選択制となり、併用できません。

お問合せ

東峰村役場保健福祉課（電話：0946-74-2311）

◎冬場の水道管凍結防止について

12月から2月頃にかけて気温がマイナスになると凍結による家庭内水道管が破損する事故が増加します。凍結を防止するには、蛇口や水道管の露出部に布切れや毛布で保温するなどの対策が有効です。(ただしメーターボックス内は、水道メーターが検針できるようにしてください。)



また、凍結事故による漏水で使用料が増加した場合は、1回に限り減額措置が適用されます。詳しくは、役場水道係(72-2313)までお尋ねください。

◎家庭内漏水の確認について

村の水道施設が老朽化しています。特に宝珠山地区簡水(昭和40年代)及び小石原地区簡水(昭和50年代)では、料金に反映された総水量と浄水場から配水された総水量の差が大きくなっています。これは水道本管から各家庭に配管した塩ビ管等の老朽化による漏水が考えられます。そのため村では定期的に漏水調査を実施し漏水の把握に努めておりますが、家庭内の漏水の調査・修繕は使用者が行うことになります。

漏水は、はじめわずかであっても次第に多くなり、水道水が無駄になるだけでなく、水道料金が高額になりますので、早期発見、修繕が不可欠です。家庭内の漏水は自分で簡単に見つけることができますので、定期的な水道メーターの確認を心掛けましょう。

Q: 家庭内の漏水はどのように調べればよいですか？

水道メーターのパイロット

A: 水道メーターで簡単に調べることができます。水道を使用していない状態で、水道メーターのパイロット(銀色の羽車)が回転していれば、水道メーターから蛇口までのどこかで漏水が疑われます。

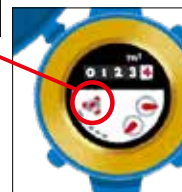

Q: 水を使用していないのに水道メーターのパイロットが回っています。どうしたらよいですか？

A: 家庭内漏水が疑われます。村指定事業者の資格を持つ水道事業者にご連絡下さい。水道事業者がわからない時は、役場水道係(72-2313)にご連絡ください。村指定事業者をご紹介します。
*家庭内の配管設備の修繕であっても村指定事業者の資格が必要です。

Q: 宅地内で漏水があっていますが、どうしたらよいですか？

A: 水道メーターから本管側であれば村に連絡してください。

宅内側であれば個人が修理することになります。

次のような場合は漏水のおそれがありますのでご注意ください。

- ・ 前回の使用水量に比べ、特に理由がないのに水量が増えた
- ・ 蛇口の閉まりが悪く、水が垂れている
- ・ 水道を使っていないのに、蛇口などに耳を当てると「シュー」といった音がする
- ・ 給湯設備などの排水管から水が流れている
- ・ 水道管を埋めてある付近がいつも湿っている(配管してある壁や床が湿っている)
- ・ 水道を使っていないのに、側溝や排水路に水が流れている

住民税務課

◆年末年始の『可燃ごみ収集』及び『し尿の汲み取り』について

■可燃ごみ収集について

- ◎年末最後の収集日：12月29日（火）
- ◎年始最初の収集日：1月5日（火）



■し尿の汲み取りについて

- ◎小石原地区（杷木衛生社 TEL：63-3577）
年末最終受付 12月22日（火）⇒ 最終汲み取り 12月23日（水）
年始の受付開始 1月5日（火）⇒ 最初の汲み取り 1月6日（水）
- ◎宝珠山地区（朝倉浄水 TEL：22-1257）
年末最終受付 12月24日（木）⇒ 最終汲み取り 12月29日（火）
年始の受付開始 1月6日（水）⇒ 最初の汲み取り 1月7日（木）

※電話で依頼の場合は、名前・住所並びに番地・電話番号までお伝えください

お問合せ

東峰村役場住民税務課（電話：0946-74-2311）

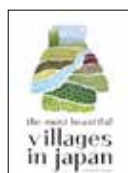

「日本で最も美しい村」連合ニュース

本コーナーでは、東峰村が加盟する「日本で最も美しい村」連合（通称、美しい村連合）に関する情報を九州内の加盟村の輪番でお伝え致します。今月は、沖縄県『多良間村』からお伝えします。

～南洋に浮かぶ癒しの島～

沖繩県 たらまそん 多良間村

多良間村は、多良間島と水納島の二島からなる宮古島と石垣島のほぼ中間に浮かぶ、平坦で風水思想に基づいて形成されている集落と、自然豊かな風光明媚な村です。島一面さとうきび畑が延々と広がり、収穫時期になると甘い黒糖の香りが島中を包み込みます。さとうきび畑から目をそらすと牧場が広がり、のんびりと草を食べる牛の姿は平原そのものです。

●多良間村地域振興拠点施設「すまむぬたらま」

2020年9月19日1階スペースにお土産品&イートイン店がプレオープンし、多良間島の特産品や新たに開発された3種類のオリジナルジェラート（黒豆・黒糖・カボチャ）が楽しめます。多良間島をイメージした8種類の絵柄をプリントした、多良間島黒糖クッキーなどが並び観光客や村民の憩いの場としても楽しめる空間が広がっています。多良間島の黒糖を使用した黒糖入りコーヒーを堪能しながらゆったりとした時間が過ごせるのも魅力です。





診療所

だより



特別号

発熱外来の受診方法



■ 発熱外来を受診される場合は、来院前に診療所に電話をお願いします。

発熱外来を受診される患者さんの「3つの密」を避けるため、診療時間を分ける必要があります。このため、発熱外来は事前の電話による診療予約のみで受付を行います。

予約なしに発熱外来を受診された場合、診療をお断りする場合がございます。ご協力の程宜しくをお願いします。

■ 新型コロナウイルスに対する不安をそのままにしないで下さい。お気軽に診療所にご相談下さい。

不安なことをそのままにしておくと、知らぬ間に不安が恐怖に変わって人を苦しめたり、傷つけたりすることがあります。新型コロナウイルスに関すること、熱が出たときの対応など、分からないことがございましたら、電話で構いませんので診療所にご相談下さい。

● 発熱外来の外観と診察室



東峰村立診療所『発熱外来』の診療概要

診療開始日：2020年11月16日（月）～

診療日：平日（月曜 - 金曜）

診療時間：13:00 - 15:30

場所：東峰村立診療所 第2診察室

※東峰村立診療所横、道の駅小石原 第2販売所

可能な検査：インフルエンザ迅速抗原検査
新型コロナウイルス迅速抗原検査
新型コロナウイルス PCR 検査
各種血液検査

※受診の際には必ず受診予約の電話をお願いします。

● 発熱外来に関する Q&A

Q 発熱外来を開設により新型コロナウイルスの患者さんが診療所に多く集まるのですか？

A いいえ。発熱外来の開設によって、新型コロナウイルスの患者さんが増えることはありません。今まで同じ診療所内で行っていた発熱のある患者さんの診療を別の場所で行うだけです。

Q 発熱外来ではどのような検査が受けられますか？

A 新型コロナウイルスの迅速抗原検査・PCR検査、インフルエンザの迅速抗原検査・血液検査が受けられます。レントゲン検査はできません。

Q 発熱外来を受診した後、いつから学校や職場に復帰できますか？

A 身体の状態や検査結果によって異なります。状況に合わせて個別に説明します。



診療所からのお知らせ

● 東峰村立診療所で『できる』検査・『できない』検査

【診療所内で『できる』検査】

- 尿検査
- 血液検査 ※詳細については1月号を参照ください
- 心電図検査
- 超音波検査（エコー検査）
- X線検査（レントゲン検査）
- 骨密度検査 ※結果がでるのに約2-3日かかります
- 新型コロナウイルス抗原検査・PCR検査

【診療所内で『できない』検査】

- × 特殊な血液検査 ※詳細については下記を参照
- × CT検査
- × MRI検査
- × 消化管内視鏡検査（胃カメラ・大腸カメラ）

診療時間	月	火	水	木	金	土
午前 9:00-12:00	○	○	○	○*	○	
午後 13:00-17:00	○	○	○	○*	○	

※木曜日は診療は代診です。

第1・5週は小児科、第2-4週は整形外科の医師が代診を行っています

※土曜日の診療は不定期です。東峰テレビで最新の情報をご確認ください



東峰村立診療所

〒838-1601 東峰村小石原 941-9

Tel: 0946-74-2201

FAX: 0946-74-2204

所長 長澤滋裕（ながさわ しげひろ）

福岡県による「土砂災害危険度情報配信システム」について

大雨による土砂災害発生の危険度の高まりをメールでお知らせします。
避難をする際の一つの指針となりますので、是非ご登録ください。

【登録方法】

- ①右のQRコードを読み込むとメールアドレスが表示されます。 ⇒
アドレス：bousai.fukuoka-dosha@raidan2.ktaiwork.jp
- ②そのメールアドレスに空メールを送ると、折り返しメールが届きます。
*「迷惑メール設定」をされている場合は「raidan2.ktaiwork.jp」ドメインからのメール受信を許可する設定にしてください。
- ③その折り返しメール内にあるURLをクリックして、指示に従い、お知らせをする危険度レベルと、お住まいの場所（東峰村）を地図上で選択すれば、登録完了です。



(配信メール文面例)

土砂災害危険度情報
降り続く大雨により、土砂災害危険度が警戒となりました。
市町村から発令される避難に関する情報や今後の雨の降り方に注意しましょう。
(略)
以下のURLをクリックすると危険な地域を把握できます。

<http://.....>

URL（赤字部分）をクリックすると登録した地点周辺の土砂災害危険度を示す地図が表示されます。

危険度に応じて色が変わります。

黄色（注意）⇒赤（警戒）⇒紫（非常に危険）

あわせて地域の雨量情報も表示されます。



地域から育てられ今ここに
 仕事や社会活動を通じて
 感謝の気持ちでこれからも...



2020年11月 百年の森づくり事業 (若屋ヤング場の森林に)

Q: 造園業を始めたきっかけは?

A: 生まれは西福井の古城原です。私の家は代々山と椎茸と田んぼで生計を立ててきました。高校は日田林工の林業科でしたが、卒業後3番目の姉の夫が造園業を営んでいて手伝いをしてくれとの事で、その道に入るきっかけとなりました。それから約47年、あつという間の月日でした。もともと父の仕事を見てきて、山に入るのが大好きで、木にも興味がありました。造園業を始める前にすでに里山暮らしの基本は父から学んだと言えます。

Q: 幼い頃の思い出をお聞かせください

A: 小学校の低学年の頃、下校時に道くさをしながら帰り、道端に生えていたワラビを沢山持ち帰った所、母が次の日の市場に持って行こうと勧め、日田彦山線(蒸気機関車)に乗って田川の市場に向かった。当時は、村の多くの農家が朝早く起き、夜が明ける前に"かるいてぼ"(背負い籠)を背負って市場に作物を出荷していた。市場で当時の値段で70円の高値が付き、母から大好きなマンガ本(冒険王)を買ってもらった。今でも忘れられない思い出です。

Q: 3年前の「九州北部豪雨」ではどのような事が?

A: 私の住む古城原地区でも多くの浸水被害がありました。災害の翌日、自分の田んぼを見に行った所、架かっていた橋が倒壊の被害を受け、その為に川の流れが変わり、洗掘された護岸から不思議な樹木の姿が発見されました。どう見てもこれは新しい生木ではない。郷土史家の日高正幸さんと呼んで調べてもらおうと、なんと「9万年前の阿蘇4期火砕流による埋没樹木」であることが判明しました。悲しいニュースが多くある中で、当時明るいニュースとして注目をされました。

Q: 地域との関わりについてお教えてください

A: 高校卒業後、青年団、消防団、船の会、百年の森づくり等様々な地域活動に携わってきました。その中で、公私ともに地域の皆さまから育てていただいたと感じています。災害の前後にかけて区長をさせていただきましたが、地域の中で人のつながりや力強さに触れ、私にとって全てが良い経験になりました。これからは少子高齢化がますます進むと思われませんが、地域の行事や祭りが廃れぬ様にみんなでお互いを出し合い、続けていける方法を模索することが大事だと思います。

■ アーカイブ写真館 (想い出編)

Facebook ページ
しげちゃん農園より



▲ 2015年11月23日「百年の森づくり記念植樹」の様子



▲ 2017年7月22日 災害発生直後のオイスカによるボランティア活動の様子

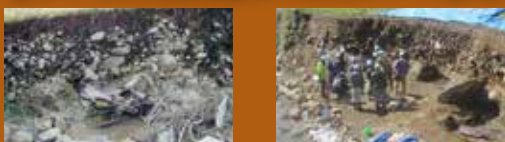

▲ 2018年3月25日「阿蘇4期火砕流による埋没樹木」発掘調査の様子

NEW
REPORT
No.0016

佐々木造園

佐々木 茂季 さん

[65歳]

昭和30(1955)年
12月22日生まれ



2020年11月 百年の森づくり事業にて

樹木の手入れ

自家製シイタケ

(お知らせ) これまで連載してきた「地域おこし協力隊 NOW」は、『村にこの人発見!! NOW』として3月号からリニューアルしました。村で元気に活躍されている方、事業を営まれる方、移住者等にもスポットをあて、様々な村の元気を発掘し発信していきます。



東峰村

子育て世代包括支援センター



どんなことをしているの？

日本には、子育て世代や乳幼児を支える様々な機関や制度があります。しかし、複数の機関や窓口を転々とするのは、妊娠中や子育て中は特に負担が大きいもの。こうしたサービスや情報などを一か所で案内するのが、子育て世代包括支援センターです。

✿役割✿

1 情報・サービスの提供

子育て世代包括支援センターの利用は地域に住む妊婦や乳幼児をはじめ、子育てに関わるすべての人が対象です。地域の子育てに関する必要なサービスや情報につなげます。



2 相談・届け出の対応

看護師や保健師、栄養士など専門的な知識を持つ職員が、相談内容に応じて情報提供やアドバイスをします。また妊娠の届け出など子どもに関する手続きにも対応しています。

3 支援プランの作成

必要に応じて地域の子育てに関わる機関と連携し、あなたの状況に合わせて個別の支援プランを作成。利用できるサービスや支援、セルフケアなどを一緒に考えます。



子育てに関わる一人一人が笑顔で過ごせるように、妊娠、出産から子育てまで継続的なサポートをしていきます。



《お問い合わせ先》

東峰村子育て世代包括支援センター
(東峰村役場 小石原庁舎 保健福祉課内)
担当:手嶋・小野 ☎74-2311



○技術を身に付け、早期再就職を！ 公共職業訓練受講生（3月生）募集

離職などで再就職を希望する方を対象に、専門的知識や技能を学ぶため6か月間の職業訓練を実施しています。

■訓練期間

令和3年3月2日(火)～令和3年8月27日(金)

■訓練科名・定員

「ものづくり溶接科」…定員15名

■対象者

公共職業安定所(ハローワーク)に求職を申し込みしている方

■募集期間

令和3年1月4日(月)～令和3年2月12日(金)

■入所選考日：令和3年2月18日(木)筆記及び面接

■結果発表：令和3年2月24日(水)

施設に掲示及び発送

■申込み先：住所を管轄する公共職業安定所(ハローワーク)

■受講料：無料(教科書・作業服等の費用は自己負担)

■施設見学会・説明会を毎月(2回)実施しています。

(参加費無料)

・1回目：令和3年1月6日(水)

13：00より(2～3時間程度)

・2回目：令和3年1月19日(火)

13：00より(2～3時間程度)

※予約不要、直接会場(ポリテクセンター飯塚)にお越しください。

■お問合せ

独立行政法人 高齢・障害・求職者雇用支援機構
福岡支部 福岡職業能力開発促進センター
飯塚訓練センター(ポリテクセンター飯塚)
〒820-0011 飯塚市柏の森83-9
電話：0948-22-4988(受講者第1係)
FAX：0948-22-4912
E-mail：iizuka-poly03@jeed.or.jp

○県立久留米高等技術専門学校訓練生募集

【医療事務科6期】(託児サービス有)

■訓練期間

令和3年2月3日(水)～令和3年4月30日(金)

■訓練会場：久留米地域職業訓練センター(久留米市)

■対象：公共職業安定所長から受講あっせんを受けられることができ、訓練を受けて関係職種へ就職を希望される方。

■定員：20名(託児定員5名)

■試験日：令和3年1月14日(木)

【パソコン初級科】

■訓練期間

令和3年2月3日(水)～令和3年4月30日(金)

■訓練会場：西日本新聞パソコン教室久留米校(久留米市)

■対象：公共職業安定所長から受講あっせんを受けられることができ、訓練を受けて関係職種へ就職を希望される方。

■定員：20名

■試験日：令和3年1月15日(金)

☆いずれも選考方法は学科試験、面接試験

■申込締切り：1月5日(火)

■申込書：住所管轄のハローワークに準備

■試験場所：久留米高等技術専門学校

■募集期間

令和2年11月24日(火)～令和3年1月5日(火)

■受験料及び受講料：無料

(ただし入校時に教科書代等の経費が必要です。)

■お問合せ：0942-32-8795 FAX：0942-32-8793

○自衛官候補生募集

■募集種目：自衛官候補生

■手当：142,100円/月 期末手当 年2回

■衣食住：宿舍無料、食事・制服類・寝具は支給又は貸与

■休日休暇：週休2日制、祝日、年末年始休暇等

■応募資格

令和3年4月1日現在、18歳以上、33歳未満の者

【5次募集】

■受付期間

令和2年11月27日(金)～令和3年1月18日(月)

■試験日

令和3年1月31日(日)又は2月1日(月)

■合格発表

令和3年2月15日(月)予定

■お問合せ：自衛隊福岡地方協力本部久留米地域事務所 電話：0942-38-1616



○福岡県司法書士会 「相続登記はお済ですか月間」

福岡県司法書士会では、2月を「相続登記はお済ですか月間」と定め、福岡県内の司法書士が相続登記手続きに関する相談を無料で応じます。

■期間

令和3年2月1日（月）～令和3年2月28日
＊相談日時は紹介先の司法書士と相談ください。

■場所：福岡県司法書士会会員事務所

■紹介：司法書士総合相談センターにて、最寄りの司法書士事務所をご紹介します。

【司法書士総合相談センター】
電話：0570-783-544

■お問合せ：092-722-4131

○「朝倉・うきは地区労働相談会」開催

解雇や賃金未払い、パワハラ・セクハラなど職場でのトラブルに関する相談をお受けします。また、団体交渉の受け方、就業規則の作り方など、使用者からのご相談もお受けします。一人で悩まず、まずはご相談ください。

■日時

令和3年1月31日（日） 13:00～17:00
(受付 16:30まで)

■場所

朝倉市総合市民センター
ピーポート甘木2階 第7学習室・第8学習室
(朝倉市甘木198番地1)

■相談無料・予約優先・秘密厳守

■新型コロナウイルス感染症の感染拡大状況によっては、開催を延期又は中止とさせていただく可能性があります。

■お問合せ

朝倉市役所商工観光課商工労働係
電話：0946-28-7862



○介護のお仕事復帰セミナーについて

■日時：令和3年1月29日（金）11時から16時まで

※12時から13時は昼食休憩

会 場：クローバープラザ 春日市原町3-1-7

内 容：介護技術の復習（講義・実技）

対 象：介護福祉士または介護関係研修課程修了者で、介護分野に就業していない方（定員20名）

■参加費：無料

■お問合せ：福岡県社会福祉協議会 人材・情報課

電話：092（584）3310

HP：http://www.fuku-shakyo.jp/jinzai/

○福岡県立高等学校入学者選抜 定時制課程特例措置について

福岡県立高等学校定時性課程では、入学志願者が満20歳以上である場合は、その希望に応じて、学力検査を行わず、作文にて入学者選抜を行う特例措置を実施しています。

■志願資格：高校入学資格がある満20歳以上の人
(令和3年4月1日現在)

■願書配布場所：志願先高校

■願書受付期間：令和3年2月16日（火）～24日（水）
(最終日は正午まで)

■試験日：令和3年3月10日（水）・11日（木）

■お問合せ：福岡県教育庁高校教育課
電話：092-643-3904

○臨時教員等登録制度のご案内

■対象職種

小・中学校講師（常勤・非常勤）、養護教諭（期限付）、養護助教諭、学校栄養職員、学校事務職員

■対象者

希望する校種・教科の教員免許状を有する人（取得見込も可、事務職員は不要）

■勤務場所

東峰村、筑前町、朝倉市、うきは市、久留米市、小郡市、三井郡の公立小・中学校 ＊週数時間から勤務可能

■お問合せ：北筑後教育事務所

電話：0942-32-3161

令和2年も残すところ数日間となり村民の皆様におかれましては、あわただしい年の瀬をお過ごしのことと存じます。本年は年の初めから中国の武漢市で「原因不明のウイルス性肺炎」として最初の症例が確認された「新型コロナウイルス感染症」が世界中に拡散し、今もなお猛威を振るい多くの人々が感染し尊い命が奪われています。国内においても第一波、第二波の後、終息に向かう兆しが見えましたが、経済対策等の一環としてgotoトラベル、gotoイート等の施行により11月からは第三波が到来し過去最高の発症者数となる最悪の状態となっています。本村においても、インフルエンザに合わせて冬場の感染拡大も懸念されることから、皆様の更なる予防対策をお願いするしだいです。

一方、本年も熊本県南部を始め日本各地において4年連続の豪雨災害が発生し多大な被害が発生した年でもありました。地球環境の変化により今後においても本村でどのような災害が発生するか予想できませんが、まずは平成29年7月の九州北部豪雨災害の一日でも早い災害復旧を完了するよう引き続き全力で取り組んでまいります。

この「村長ナビ」では、村外での行事等を中心に皆さんにお知らせ致します。

10月22日、「第1回福岡県日田彦山線沿線地域振興推進協議会」の初会議に出席。この協議会は、九州北部豪雨で被災した日田彦山線の復旧方針の決定に伴い、県が沿線自治体の振興のために創設した10億円の基金で地域振興を推進するための協議会です。協議会のメンバーは、福岡県と沿線自治体の本村と添田町です。来年2月をめどに地域振興計画を策定することとしています。本村からは、7項目の地域振興計画を提示し、その中で、①沿線の景観づくり、②災害伝承館の設置、③竹棚田から小石原への新たな迂回道路づくりを重点的な要望として表明しました。

23日、国有林野等所在市町村長有志協議会福岡ブロック会議に出席。福岡県の26市町村がメンバーで、東峰村は副代表を務めています。九州森林管理局からの「低コスト造林試験地・鳥獣害対策・森林環境譲与税」等の情報提供があり、市町村からは、国有林に関する提起・要望事項等について協議をしました。

29日、令和2年度市町村長特別セミナー「地域経営塾」が開催され出席。総務省からは「地域力創造施策」、内閣府からは「地方創生をめぐる最近の動向」、京都市長からは「持続可能な京都の町づくり」、東京大学院「片田」教授（九州北部豪雨後村対談）からは「荒ぶる災害に向かい合うこれからの防災」につ

いて講義を受けました。

11月4日、アビスパ福岡担当者がフレンドリータウン参加の打ち合わせのため来庁。

5日、来年度東峰村で開催する福岡県植樹祭について、第1回実行委員会開催。

6日、福岡県知事へ「令和3年度甘木・朝倉広域市町村圏振興施策に関する提言書」を提出。本村からは「JR日田彦山線沿線の地域振興について」を要望しました。

9日、JR九州営業部・経営企画部、JR九州バスが来庁し、日田彦山線のBRTについて意見交換を行いました。

10日、安全・安心の道づくりを求める全国大会に出席。



11日、一般国道211号整備促進期成会議員要望活動に出席。その後、災害復旧促進全国大会に出席。

12日、国交省本庁での挨拶回り。その後、治水事業促進全国大会に出席。

13日、九州農政局に農山漁村活性化対策整備交付金の要望活動。その後、林野庁九州森林管理局への要望活動を行いました。

14日、福岡県植樹祭が柳川市で開催され出席。来年度(令和3年)は、東峰村で開催されますので、次期開催地あいさつを行いました。



20日、全国過疎地域自立促進が開催され、「住民が安全・安心に暮らせる生活基盤の確立」「過疎市町村の財政基盤の確立」等8項目の決議・要望等を行いました。また、現行の「過疎地域自立促進特別措置法」が、今年度末(令和3年3月)をもって失効することとなることから、引き続き新たな過疎対策法の制定を強く求める決議が採択され、国会議員への要望を行いました。

本年も皆様には、村政並びに災害復旧・復興に温かいご協力とご支援を賜り、心から御礼を申し上げます。新型コロナウイルス感染症の終息が見えない中ではありますが、くる年も皆様にとって素晴らしい年でありますよう、そして、皆様のご健勝とご多幸を心から祈念申し上げます。

※この「村長Navi」は令和2年11月24日時点で執筆されたものです。

村の行事 (12/16 ~ 1/15)

月日	曜日	行事予定	場所・時間・備考
12/19	土	健康麻雀	いずみ館・13:00~17:00
12/24	木	東峰学園 2学期終業式	
12/28	月	年末防犯・防火夜警 (30日まで)	村内全域・20:00~
1/4	月	東峰村成人式	
1/8	金	東峰学園 3学期始業式	
1/9	土	東峰村 Jr. 未来塾 (立体凧作り)	
1/10	日	村消防団出初式	宝珠山グラウンド・10:00~

人の動き

東峰村 (令和2年10月末現在) 前月比

人口	2,026	▲6
男	935	▲3
女	1,091	▲3
世帯数	849	▲1

人の動きを
チェック!



今月の納税	税目	●固定資産税 (第3期) ●国民健康保険税 (第6期) ●後期高齢者保険料 (第6期) ●公的年金からの特別徴収 (村県民税5期・国保5期 後期高齢5期) *該当世帯のみ	東峰村ごみ収集量 (令和2年10月分) (kg)			
	納期限		種別	当月分	前月分	増減
	口座振替日	12月25日 (金)	可燃ごみ	33,040	34,250	▲1,210
		12月25日 (金)	資源ごみ	3,560	4,020	▲460
			粗大ごみ	1,570	1,930	▲360
			合計	38,170	40,200	▲2,030

交通事故情勢

(令和2年10月末現在)

	発生 (前年比)	交通事故死者 (前年比)	飲酒運転事故 (前年比)
朝倉署管内	307 (-56) 件	3 (+1) 名	2 (+1) 件
東峰村	6 (-4) 件	0 (±0) 名	
県下	17,604 (-4,913) 件	72 (-6) 名	91 (-23) 件

編集後記

いつも広報「東峰」をお読みいただきありがとうございます。

今月号から編集後記を掲載させていただくことになりました。読みにくい点もあるかと思いますが、どうぞ宜しくお願いします。

さて、今月号の特集は、7月号からシリーズで連載していました「第2期まち・ひと・しごと総合戦略」についてのまとめでした。

昨年策定したこの計画づくりには私も関わらせて頂きましたが、東峰村の人口減少はものすごいスピードで進んでいること、30年後の『未来』の東峰村を持続可能な村にするためには『今』変わる必要があることを改めて実感しました。

今後も皆さまに役立つ情報を発信してまいりますので、広報「東峰」へのご協力をよろしくお願いいたします。(企画政策課 室井)



